جمهوری اسلامی

چهارشنبه ۱۹ آذر ۱۳۹۹ - ۲۳ ربیع‌الثانی ۱۴۴۲ - ۹ دسامبر ۲۰۲۰ - شماره ۱۱۸۶۸ - سال چهل و دوم - ۱۲ صفحه - ۱۰۰۰ تومان

ساعات شرعی : اذان ظهر ۱۱/۵۷ ـ اذان مغرب ۱۷/۱۱ ـ اذان صبح ۵/۳۳ ـ طلوع آفتاب ۷/۰۳

رفع یک‌ساله محدودیت‌های ناشی از چک برگشتی برای بنگاه‌های اقتصادی

همتی رئیس کل بانک مرکزی:
مانع ابر تورم شدیم

صفحه۱۱

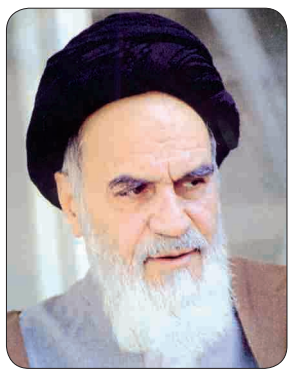

حکومت اسلام که الآن شما مدعی هستید که نخست‌وزیر اسلام هستید، دولت اسلامی هستید و آقایان، وزرای اسلام هستند، و آقای رئیس‌جمهور، رئیس‌جمهور یک کشور اسلامی هستند و وکلا وکلای کشور اسلامی هستند، باید از آنچه که در سابق گذشته نسیان کنند او را، دفن کنند او را. از دیکتاتوریها، از چپاولگریها، از خودخواهی‌ها و خودپسندی‌ها، همهٔ اینها را باید دفن کنند و وارد بشوند در یک مملکت تازه‌ای که از صدر اسلام که بگذریم، دیگر یک همچو چیزی نبوده است.

حضرت امام خمینی قدس سره‌الشریف
صحیفه امام، جلد ۱۳، صفحه ۱۹۷

وحشت صهیونیست‌ها از بازگشت آمریکا به برجام

مشاور امنیت ملی دولت بایدن: واشنگتن آماده محترم شمردن برجام است

- سفیر اسراییل در واشنگتن: حتی فکر بازگشت آمریکا به برجام خواب را از چشمان ما می‌گیرد
- مسئول سیاست خارجی اروپا: به برجام افتخار می‌کنیم
- رئیس مرکز امنیت و انرژی روسیه: تغییر برجام ناممکن است
- چین خواستار بازگشت آمریکا به برجام و لغو تحریم‌های ایران شد
- احتمال برگزاری نشست وزیران خارجه عضو برجام تا قبل از آغاز سال جدید میلادی

جو بایدن رئیس‌جمهور منتخب آمریکا تصمیم دارد تا روابط خود را با ایران تغییر دهد موضوعی که با وحشت و مخالفت رژیم صهیونیستی مواجه شده است.

دونالد ترامپ روزهای آخر ریاست جمهوری خود را سپری می‌کند و تا یک ماه ونیم دیگر جو بایدن رئیس‌جمهور آمریکا خواهد شد به همین دلیل مقامات رژیم صهیونیستی و لابی‌های وابسته به آن نگران سیاست‌های رئیس‌جمهور دموکرات مخصوصا در مسائلی مانند برجام هستند. سخنان رسمی و غیر رسمی مقامات اصلی رژیم اسرائیل نشانه‌هایی از آمادگی آنها برای به چالش کشیدن دولت جدید آمریکا در ارتباط با ایران دارد.

بقیه در صفحه۳

وکلای آمریکا ادعاهای تیم حقوقی ترامپ را محکوم کردند

صفحه۱۲

عربستان و دوران بازها

بسم‌الله الرحمن الرحیم

از سال‌ها قبل، آل‌سعود در شیوه حکمرانی به دو گروه کبوترها و بازها تقسیم شد و از ۵ سال قبل که سلمان‌بن‌عبدالعزیز و پسرش محمدبن‌سلمان قدرت را در این کشور در دست گرفتند، دوران بازها شروع شد.

به نظر می‌رسد پرندگان عربستان هم از خشکی آن سرزمین تأثیر گرفته‌اند بطوری که حتی کبوترهای آل‌سعود هم خشن بودند و حالا که نوبت به بازها رسیده خشونت را از حد گذرانده‌اند. بن‌سلمان، با به اجرا درآوردن برنامه‌هائی که بظاهر لیبرالی است، از یکطرف احکام دین را کنار می‌گذارد و در همان حال با مُثله کردن جمال قاشقچی روزنامه‌نگار سعودی در کنسولگری عربستان در اسلامبول ترکیه و گردن زدن شیخ نمرالنمر روحانی آزاداندیش و مبارز شرق عربستان، چهره واقعی خود و گروه بازها که یادآور جنایت‌پیشه‌های قرون وسطائی است را به نمایش می‌گذارد.

تازه‌ترین اقدامات بن‌سلمان در شرق عربستان، ویران کردن مسجد امام حسین علیه‌السلام در «قطیف» است، مسجدی که مرکز فعالیت‌های شیخ نمرالنمر بوده و صدای اذان گلدسته‌هایش لحن آزادیخواهی اسلامی داشت. بازداشت وحشیانه چند تن از روحانیون شیعه شرق عربستان ازجمله «سید هاشم الشخص» که با یورش وحشیانه به منزل وی و ایجاد رعب و وحشت در خانواده او را به مکان نامعلومی بردند و هیچ خبری نیز درباره او به خانواده و بستگانش ندادند، نمونه‌ای از این جنایات است. علاوه بر این‌ها، بن‌سلمان در مدت ۵ سال حاکمیت بر عربستان، افراد زیادی از مبارزان آزادیخواه را به جرم مطالبه حقوق قانونی شهروندی و آزادی‌های مشروع بیان و قلم و حتی برگزاری مراسم مذهبی به شهادت رسانده است.

همزمان با سرکوب آزادیخواهان در داخل عربستان، اقدام جنایتکارانه دیگر بن‌سلمان به راه انداختن جنگ یمن است که موجب کشته شدن هزاران زن و مرد و کودک و ویران شدن خانه‌ها، بیمارستان‌ها، مدارس، مساجد، پل‌ها و زیرساخت‌های این کشور شده است. مؤسسات وابسته به سازمان ملل تاکنون چند بار از شرایط بحرانی و قحطی و شیوع بیماری‌های واگیردار در یمن خبر داده و درباره آنها اعلام خطر کرده‌اند. محاصره هوائی و دریائی مردم یمن، یکی دیگر از اقدامات جنایتکارانه گروه بازهای عربستان است که موجب مرگ بسیاری از مردم این کشور شده و تکمیل‌کننده جنایات ناشی از بمباران شهرها، روستاها، فرودگاه‌ها و بنادر می‌باشد. این جنایات نه‌تنها با واکنش قدرت‌های غربی مواجه نشده، بلکه این قدرت‌های استعماری با ارسال سلاح‌های کشتارجمعی به عربستان و حمایت‌های سیاسی و تبلیغاتی وسیع، بن‌سلمان را به ادامه جنایت در یمن تشویق می‌کنند.

خیانت بزرگ گروه بازهای عربستان، همدستی با آمریکا و رژیم صهیونیستی برای تأسیس گروه‌های تروریستی تکفیری همچون داعش، النصره و... است که تأمین هزینه‌های مربوط به سلاح و کلیه امور مالی آنها را بن‌سلمان برعهده گرفته و از دلارهای نفتی که متعلق به مردم عربستان است پرداخت می‌کند. جنایاتی که تروریست‌های تکفیری در سوریه، عراق، لبنان، یمن، افغانستان، لیبی و بعضی کشورهای آفریقائی مرتکب شده‌اند، تماماً طبق برنامه‌ریزی گروه بازهای عربستان و حمایت شخصی بن‌سلمان و هماهنگی با دونالد ترامپ رئیس‌جمهور شکست‌خورده آمریکا بوده است.

بقیه در صفحه ۲

سفیر چین در تهران:
به پیروزی تاریخی در نبرد با فقر دست یافتیم

صفحه۶

چامسکی:
تحریم‌ها ابزاری برای شکنجه مردم ایران است

صفحه۱۲

رئیس‌جمهور:
ساخت واکسن با کمک دانشمندان ایرانی و خرید آن از خارج از کشور در دستور کار است

در جلسه کمیته‌های تخصصی ستاد ملی مقابله با کرونا مسئول کمیته بهداشتی و درمانی در این جلسه گزارشی در ۲ محور درباره تأثیر مثبت غربالگری‌های گسترده اخیر با به کارگیری کیت‌های تشخیص سریع و افزایش تولید این نوع کیت و نیز مراحل پیشرفت ساخت واکسن در داخل و راه‌های تامین و تهیه واکسن از خارج از کشور ارائه کرد.

رئیس جمهور با اشاره به گزارش ارائه شده، گفت: ستاد ملی برای مهار کرونا تلاش‌های خود را با دو اولویت هدف‌گذاری کرده است. اولویت نخست، اجرای پروتکل‌ها و مراقبت‌های اجرایی در غربالگری و فاصله‌گذاری هوشمند به عنوان تضمین شده‌ترین راه است که علائم مثبت آن را در کنترل موج جدید شاهد بودیم.

روحانی اولویت دوم را تامین و تهیه واکسن دانست و افزود: مقدمات و مسیر ساخت این واکسن با اتکا به توانایی دانشمندان و مراکز تخصصی داخلی فراهم شده و تهیه و خرید آن از خارج از کشور نیز در دستور کار است.

وی با اشاره به مانع تراشی‌های دولت ترامپ در تامین نیازهای ضروری مردم از جمله واکسن اظهارداشت: این رفتار غیرقانونی و ضد بشری دولت ترامپ به عنوان یک اقدام ننگین در ذهن و خاطر جهانیان خواهد ماند. رئیس جمهور تأکید کرد: همانگونه که توانستیم جنگ اقتصادی را مهار کنیم، از این مانع نیز عبور خواهیم کرد و لذا مردم باید بدانند همه دستگاه‌ها و بخش‌های مختلف در دولت، برای تهیه واکسن مطمئن و تضمین شده، تلاش خواهند کرد.

بقیه در صفحه۲

خودکفایی ایران در ساخت واگن باری

***وزیر راه: جشن خودکفایی تولید واگن باری صد درصد تولید داخلی با استفاده از چرخ و سیستم ترمز ایرانی را برگزار می‌کنیم**

۱۱

ادامه خیانت به مردم فلسطین؛
تاجر اماراتی ۵۰ درصد یک باشگاه فوتبال اسراییل را خرید

صفحه۶

گسترش اعتراضات در سلیمانیه عراق

صفحه۱۲

دستورالعمل استعلام غیرحضوری ارتباط بیمه‌ای تأمین اجتماعی ابلاغ شد

امکان استعلام مراجع برون سازمانی در خصوص بررسی وضعیت بیمه‌ای افراد (بیمه‌شده و مستمری‌بگیر) از طریق درگاه خدمات غیرحضوری سازمان به آدرس https://eservices.tamin.ir در بستر اینترنت و در راستای ارتقاء و بهبود مستمر در نحوه ارائه خدمات غیرحضوری فراهم شد.

به گزارش ایرنا از اداره کل روابط عمومی سازمان تأمین اجتماعی، در دستور اداری مصطفی سالاری مدیرعامل سازمان تامین اجتماعی آمده است: در راستای ارتقاء و بهبود مستمر در نحوه ارائه خدمات غیرحضوری، امکان استعلام مراجع برون سازمانی اعم از مراجع قضایی و شبه قضایی، صندوق‌های بیمه‌ای، سازمان‌ها و نهادهای حمایتی و امدادی و... درخصوص بررسی وضعیت بیمه‌ای افراد (بیمه‌شده و مستمری‌بگیر) از طریق درگاه خدمات غیرحضوری سازمان به آدرس https://eservices.tamin.ir در بستر اینترنت طراحی و آماده بهره‌برداری است و استعلام وضعیت مزبور و ارائه نتیجه به مراجع برون سازمانی مورد نظر توسط اشخاص حقیقی میسر شده است.

رئیس جمهور در ستاد هماهنگی اقتصادی دولت:
شاخص‌های اقتصادی فصل تابستان، علامت‌های امیدبخشی نشان داده است

رئیس جمهور در جلسه ستاد هماهنگی اقتصادی تأکید کرد که به‌رغم فشارهای بی‌سابقه تحریمی و آسیب‌های شیوع کرونا در اقتصاد کشور، شاخص‌های اقتصادی فصل تابستان، علامت‌های امیدبخشی نشان داده است.

دکتر روحانی گفت: به دلیل سرمایه گذاری‌هایی که در تقویت و توسعه زیرساخت‌ها انجام شد، اقتصاد کشور توانست در مقابل تکانه‌های شدید تحریمی مقاومت کند و پس از گذر از سال‌های دشوار ۹۷ و ۹۸، در آستانه بازگشت به مسیر ثبات و رشد قرار گیرد.

وی گفت: البته شیوع کرونا شوک تازه‌ای به اقتصاد وارد کرد که نگذاشت آثار این بهبود برای مردم ملموس شود ولی خوشبختانه در پی ۹ ماه مقاومت در برابر ضربه مضاعف کرونا، اینک اقتصاد کشور مجددا در آستانه ثبات و رشد قرار گرفته است.

روحانی با اشاره به اینکه متأسفانه شیوع کرونا باعث شده است که موفقیت‌های اقتصادی کشور در مقابله با تحریم آمریکا ملموس نباشد، خاطرنشان کرد: در شرایط حساس کنونی، کشور نیازمند انسجام و یکپارچگی است و در همین روزها شاهد بهره‌برداری و سواستفاده بدخواهان ملت و کشور از اختلافات درون کشور هستیم لذا همه موظفیم آرامش کشور را حفظ و بر وحدت و یکپارچگی تأکید کنیم.

رئیس جمهور در ادامه این جلسه با اشاره به ضرورت نوسازی و توسعه ناوگان حمل و نقل عمومی کشور با توجه به شرایط کرونایی و تمهیدات در نظر گرفته شده در خصوص تامین قطعات مورد نیاز خودروهای عمومی گفت: برای دستیابی به اهداف برنامه‌های جامع حمل و نقل کشور و ارائه خدمات مطلوب به شهروندان، سامانه حمل و نقل عمومی کشور نیازمند تزریق ناوگان جدید است.

در ادامه جلسه پیشنهاد وزارت کشور در خصوص راهکارهای نوسازی ناوگان حمل و نقل عمومی کشور مورد بحث و بررسی قرار گرفت و مقرر شد طبق ساز و کارهای در نظر گرفته شده با تامین قطعات ناوگان حمل و نقل، هم عمر مفید اتوبوس‌ها افزایش یافته و هم نسبت به نوسازی و همچنین تامین اتوبوس‌های جدید به این ناوگان اقدام شود.

وزارت کشور همچنین موظف شد با مشارکت وزارت نفت، بانک مرکزی و وزارت صمت، ساز و کار اجرایی این طرح را تدوین کند.

در این جلسه در خصوص راهکارهای تامین منابع مالی نوسازی ناوگان حمل و نقل هوایی نیز بحث و بررسی و تصمیم‌های لازم اتخاذ شد.

بسم الله الرحمن الرحیم

ارتحال روحانی مبارز، مخلص و اخلاقمدار حضرت حجت‌الاسلام والمسلمین سیدمحمدعلی شهیدی محلاتی(ره) موجب تألم خاطر ما و عموم علاقمندان به ایشان گردید. اظهار لطف و همدردی سروران و بزرگواران در این مصیبت، موجب تسلی خاطر همه بازماندگان بود. مفتخریم که خدمت صادقانه‌اش در عرصه‌های گوناگون انقلاب و نظام که آخرین آن مسئولیت در بنیاد شهید و خدمتگزاری به خانواده‌های معظم شهیدان بود، مورد تأیید و رضایت ولی و مقتدایش قرار گرفت و در حلقه خانواده معظم ایثارگران و با بدرقه ایشان رهسپار دیار باقی شد.

با طلب علو درجات از درگاه حضرت حق جل و علی برای عزیز سفرکرده‌مان، بر خود لازم می‌دانیم به‌طور ویژه از پیام محبت‌آمیز مقام معظم رهبری و الطاف ایشان تشکر و قدردانی نموده و از درگاه خداوند متعال طول عمر و سلامتی معظم‌له را مسألت نماییم و همچنین از اظهار لطف و پیام تسلی‌بخش علمای اعلام، رئیس‌جمهور محترم، رؤسای محترم قوای مقننه و قضاییه، رئیس محترم مجمع تشخیص مصلحت نظام، وزرا و نمایندگان محترم مجلس، دبیرکل معزز حزب‌الله لبنان، رؤسای جمهور سابق و وزرا و نمایندگان ادوار، سرداران سرافراز و فرماندهان محترم لشکری و مقامات محترم کشوری، رؤسای سازمان‌ها و نهادها، رئیس محترم بنیاد شهید و بویژه جامعه بزرگ ایثارگران کشور و همه همکاران و عزیزانی که با حضور در مراسم و یا ارسال پیام همدردی کرده‌اند صمیمانه سپاسگزاری نموده از خداوند متعال سلامتی و توفیق همگان را خواستاریم.

خانواده مرحوم حجت‌الاسلام والمسلمین شهیدی محلاتی

سازمان آگهی های روزنامه جمهوری اسلامی همه روزه از ساعت ۸ صبح الی ۲۰ (پنج شنبه ها تا ساعت ۱۳:۳۰) آماده دریافت آگهی از همشهریان گرامی میباشد

تلفن تماس: ۷۷۶۴۴۴۱۰ و ۷۷۶۴۴۴۱۱ نمابر: ۷۷۶۴۴۴۱۲
۹-۷۷۶۴۴۴۲۰ داخلی ۷۸ و ۷۷

آگهی تعاونی های سراسر کشور در صفحات میانی روزنامه جمهوری اسلامی

خوانندگان عزیز می‌توانند برای ارائه نظرات، پیشنهادات و انتقادات خود از طریق شماره تلفن ۷۷۶۴۴۴۰۹ با روابط عمومی روزنامه جمهوری اسلامی تماس حاصل نمایند

شهید مظلوم آیت‌الله بهشتی:

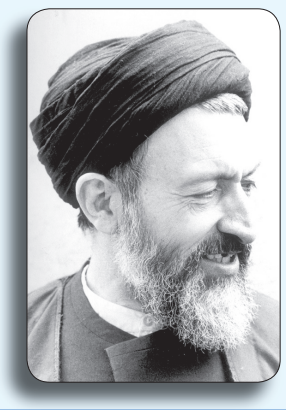

ما در انقلاب آموختیم که یک انسان متعهد و پیشرفته، چه مرد، چه زن، وقتی حقش را زیر پا می‌گذارند و وقتی که به حقوقش تجاوز کنند و هنگامی که به دین و ایمانش تجاوز می‌شود، وقتی به آرمانش تجاوز می‌شود، وقتی به خانه و زندگی و آبرو و عرض و ناموسش تجاوز می‌شود، وقتی به آنچه از راه صحیح به دست آورده تجاوز می‌شود، این آدم آرام نمی‌نشیند و تسلیم نمی‌شود، این انسان بپا می‌خیزد، می‌جوشد، می‌خروشد، تلاش می‌کند، پیکار می‌کند و می‌رزمند.

عربستان و دوران بازها

بقیه از صفحه اول

اکنـون که ترامپ ناچار اسـت کاخ سـفید را ترک کند، بن‌سـلمان و سایر سـران ارتجاع عرب بشدت دچار سـرخوردگی و بلاتکلیفی هستند. در این میان، بازهای عربستان و شخص بن‌سلمان تلاش می‌کنند آخرین زهرهـای خود را نیز در روزهای پایانی حضور ترامپ در کاخ سفید بریزند و علاوه بر تشدید جنایت در داخل عربسـتان، منطقه را نیز ناامن کنند تا شاید بتواننـد تـا حدودی مشـکلات خـود در دوران بعد از ترامپ را کاهش دهند. اینهم نتیجه غفلت آنها از این واقعیت است که فارغ از اینکه در آمریکا چه کسی در قدرت باشـد، معادلات جهانی و منطقه‌ای تغییر کرده و بازها باید بدانند که به آخر خط رسیده‌اند.

پاسخ معاونت حقوقی ریاست جمهوری به سخنگوی قوه قضائیه

روابـط عمومی معاونت حقوقی ریاسـت جمهوری به اظهارات غلامحسین اسماعیلی سـخنگوی قوه قضائیه مبنی بر اینکه هیچ نامه‌ای درخصوص اعلام گذشت ریاست جمهوری از شکایت علیه خبرنگاران و رسانه‌ها، به قوه قضائیه واصل نشده، پاسخ داد.

به گـزارش روابط عمومی معاونت حقوقی ریاسـت جمهوری اعـلام کرد: سـخنگوی قـوه قضائیه در نشسـت خبـری مورخ ۱۸ / ۹ / ۱۳۹۹ در پاسـخ به پرسـش خبرنگاران درباره اظهارات معـاون حقوقی رئیس‌جمهور مبنی بر گذشـت از شـکایات علیه خبرنگاران و رسـانه‌ها، اعلام کردند «تـا صبح امروز هیچ نامه‌ای مبنی بر اعلام گذشت ریاست جمهوری از شکایت علیه خبرنگاران و رسانه‌ها، به قوه قضائیه واصل نشده است و ظاهراً دوستان نیت داشـته یا دارند این کار را انجام دهند و ما هم امیدواریم نیت خیر آنها جامه عمل به خود بپوشاند».

در این اطلاعیه تصریح شـده اسـت: این اولین بار نیسـت که سـخنگوی قوه قضائیه با وجود عدم دسترسـی یـا برخورداری از اطلاعـات کافی دربـاره موضوعات مورد پرسـش و بدون در نظر داشـتن همه سـوابق و مسـتندات در ارتباط با عملکرد بخشهای دولتی، اظهاراتی کلی و دسـت کم غیر دقیق از این دسـت مطرح می‌نمایند که جزءاً یا تماماً با واقعیت منطبق نیست.

در این رابطه لازم به توضیح است که:

۱ – براسـاس قانون مجازات اسـلامی مـواد (۱۰۰ الی ۱۰۴) اعلام گذشـت باید واجد شـرایطی از جمله صریـح، قاطع و منجز بودن باشـد و طبق قانون آیین دادرسی کیفری، اعلام گذشت باید به شعبه رسـیدگی‌کننده یا مرجع انجام تحقیقات ارائه شود. اعلام گذشـت شـاکی در هر پرونده‌ای به ارائه نامه به مقامات اداری یا قضایی غیر مرتبط با پرونده نیازمند نیست.

بنابراین اعلام عدم دریافت نامه توسـط سخنگوی قوه قضائیه که موجب القای این شـبهه می‌شود که شاکی برای اعلام گذشت بـه مکاتبه با مدیران قضایی نیازمند اسـت یا موجب شـبهه عدم گذشت رئیس‌جمهور نسـبت به شکایات مذکور می‌شود منطبق با واقع و قانون نیست.

۲ – برخلاف اظهارات ایشـان، معاونـت حقوقی رئیس‌جمهور پـس از صدور دسـتور رئیس‌جمهـور مبنی بر اعلام گذشـت، در تاریخ‌های ۱۳۹۹/۸/۲۶ و پس از آن(از جمله در تاریخ ۱۳۹۹/۹/۱۰ در دادسـرای فرهنگ و رسـانه) با تنظیم و تقدیم لوایحی، گذشت رئیس‌جمهور نسـبت به شکایات مطرح شده را به شعب تحقیق یا رسیدگی‌کننده اعلام نموده است.

۳ – همچنیـن علاوه بـر ارائه لایحه مذکـور معاونت حقوقی رئیس‌جمهور با تنظیم نامه‌ای جداگانه خطاب به مدیران مسـئول رسانه‌های مورد شکایت، علاوه بر دعوت ایشان به ترویج فرهنگ نقادی سازنده مراتب اعلام گذشت رئیس‌جمهور محترم به اتهامات منتسـب به ایشـان را که در هر یـک از آنهـا ارکان قانونی لازم برای احراز جرائم، مشـهود بوده اسـت اعلام کرده و خبر آن را نیز در تاریـخ ۱۰ / ۹ / ۱۳۹۹در سـامانه معاونت حقوقی رئیس‌جمهور منتشر کرده است.

بنابرایـن، ادعـای عدم مکاتبه بـا قوه قضائیه مبنـی بر اعلام گذشـت در این موارد یا ناشـی از بی‌توجهی به قانون و عدم لزوم مکاتبـه بـا مدیران قضایـی و اداری قوه قضاییه اسـت یا از عدم ارائه به موقع گزارش دقیق پرونده‌هایی که مورد توجه رسـانه‌ها و افکار عمومی جامعه هسـتند به ایشان نشأت می‌گیرد. در هر حال انتظار این است که سخنگوی قوه قضاییه که اظهارات وی احتمالا معیاری نسـبی برای قضاوت جمعی از شهروندان درباره عملکرد و اقدامات دسـتگاه مربوطه می‌باشـد از اظهارنظر و پاسخگویی غیر دقیق خودداری نمایند.

ضمنا پاسخ صحیح به این پرسش خبرنگاران می‌توانست چنین باشـد: « مدیران قضایـی و اداری غیر مرتبط مرجع دریافت اعلام گذشت‌ها نسبت به پرونده‌ها نیستند. بنابراین طبیعتا سخنگوی قوه قضاییه از این موضوع اطلاعی ندارد».

رئیس جمهور:

ساخت واکسن با کمک دانشمندان ایرانی و خرید آن از خارج از کشور در دستور کار است

بقیه از صفحه اول

در این جلسـه قرارگاه عملیاتی سـتاد ملی مقابله بـا کرونا نیز در خصوص نحوه اجرای محدودیت‌ها و طرح جامع و تأثیرات آن گزارشی ارائه داد.

رئیـس جمهور با تأکید بر نتایج حاصل شـده از اجرای این مرحله از محدودیت‌ها گفت: تبدیل وضعیت شـهرهای قرمز به نارنجی در اثر مراعات مردم و مراقبت‌های انجام گرفته جای خرسـندی دارد اما باید نسبت به برخی شهرها با وضعیت نارنجی که شکننده و لب مرز است مراقبت شـود تا مجددا ناگزیر نشویم محدودیت‌های شدید وضع کنیم که به کسب و کارها و سلامت مردم آسیب وارد شود.

دکتر روحانی با اشاره به نزدیک بودن شب یلدا از قرارگاه عملیاتی خواسـت کـه با تمهیـدات ویژه و اتخـاذ برنامه‌های مؤثر نسـبت به نگرانی‌های موجود در خصوص احتمال شیوع بیماری در اثر گردهمایی و دورهمی‌های خانوادگی در این شب، اقدامات مؤثر را انجام دهد.

مهمترین تصمیمات جلسه امروز، تلاش برای تهیه هر چه سریع‌تر واکسـن مورد تأیید سـازمان بهداشـت جهانی و توزیع آن براسـاس اولویت‌ها در کشـور و نیـز تمرکز جدی‌تر بر تولید واکسـن در داخل کشور بنا بر تأکید رئیس‌جمهور بود.

در این جلسـه همچنین مقرر شد ممنوعیت تردد از ساعت ۲۱ تا ۴ بامداد در همه شهرهای با وضعیت قرمز و نارنجی الزامی شود.

حاضران در جلسه با قدردانی از مردم برای رعایت دستورالعمل‌های بهداشتی و خارج شدن ۱۲۶ شهر از مجموع ۱۶۰ شهر دارای وضعیت قرمـز و تبدیـل وضعیـت آنها بـه نارنجـی تأکید کردند کـه اجرای پروتکل‌های بهداشـتی با توجه به در پیش بودن فصل زمستان بیشتر از گذشـته ضرورت دارد و مـردم باید از دورهمی‌هـا و میهمانی‌های خانوادگی به ویژه در شب‌هایی مثل شب یلدا پرهیز کنند.

کرونا همچنان در کمین، خطر نکنیم

هرچند با اعمال محدودیت‌های کرونایی شـاهد کاهش روند بیماری هسـتیم اما این وضعیت بسـیار ناپایدار و شـکننده اسـت و مردم بایـد توصیه‌های بهداشتی را همچنان دقیق رعایت کنند تا از خطرات آن در امان باشند.

هموطنان باید آگاه باشند که با عادی انگاری این بیماری، شـاهد اوج گیری کرونا خواهیم بود و دوباره مواردی مانند مراجعان سرپایی، بستری و مرگ ناشی از آن افزایش خواهد یافت.

با بازگشـایی برخـی از اصناف و حضور بیشـتر کارکنـان در ادارات و دسـتگاه از ابتـدای این هفته در بسـیاری از شـهرها از جمله تهران، نباید این باور در مردم ایجاد شـود که بیماری کرونا تمام شـده و پروتکل‌های بهداشتی کمتر رعایت شود.

در همین ارتباط، عضو کمیته علمی سـتاد مقابله با کرونا با اشـاره به افزایش شـیوع کرونا در صورت برگزاری دورهمی‌هـای خانوادگی و تجمعات، گفت: به محض اینکه مردم نسـبت به رعایت پروتکل‌های بهداشـتی بیخیال شـوند، دوباره بیماری اوج خواهد گرفت.

دکتر مینو محرز بـا بیان اینکه در همه جای دنیا ثابت شـده که عملکرد مردم در کنترل بیماری کرونا بسـیار مهم اسـت، گفت: درحال حاضر که مردم به خوبی رعایـت و همراهی کرده‌اند، شـرایط بیماری کمی بهتر شـده است، اما اگر رعایتها مجددا کاهش یابـد و تجمعات برگزار شـود، با توجه بـه اینکه در آستانه زمسـتان هستیم، بیماری مجددا اوج می‌گیرد و در زمسـتان هم با سـایر ویروس‌ها همراه شـده و وضعیت دوباره وخشتناک می‌شود.

وی با بیان اینکه در صورتیکه مردم رعایت نکنند و بر همین اسـاس یک پیک زمسـتانه داشته باشیم، اوضاع بدتر می‌شود، گفت: بنابراین عملکرد مردم بعد از این بسـیار مهم اسـت. این تجربه‌ای است که در اردیبهشـت ماه هم داشـتیم. عملکرد مردم می‌تواند نشـان دهد که آیا می‌خواهند کووید-۱۹ کنترل شده باشـد و یا می‌خواهند بیماری مجددا اوج بگیرد. اگر می‌خواهند بیماری کنترل شـود، بایـد پروتکل‌های بهداشـتی را رعایـت کـرده و اقداماتـی را که بارها و بارهـا تأکید کرده‌ایـم انجام دهند؛ یعنی ماسـک بزنند، فاصله فیزیکی را رعایـت کنند، تجمع نکنند، دست‌شـان را مرتب بشـویند و تا حد امکان از خانه بیرون نیایند.

محـرز تأکید کرد: به محض اینکه مردم نسـبت بـه رعایت پروتکل‌های بهداشـتی بیخیال شـوند و به حالت قبـل بازگردند، دوباره بیمـاری اوج خواهد گرفت.

وی با بیان اینکه درحال حاضر تعداد بسـتری در بیمارسـتان‌ها بسیار کاهش یافته اسـت، گفت: البته هنوز به شـرایط پایدار نرسـیده‌ایم. اگر مردم رعایت نکنند ممکن اسـت در زمسـتان یک پیک مجدد از بیماری داشته باشیم.

***اجبـاری شـدن ارائـه کارت ملـی در ادارات کلید خورد**

سـخنگوی ستاد ملی مقابله با کرونا هم از الزامی بودن همراه داشتن کارت ملی برای مراجعه به ادارات خبر داد.

دکتر علیرضا رئیسـی با بیـان اینکه هر کس که قرنطینـه را بشـکند ۲۰۰ هـزار تومـان جریمه باید پرداخت کند، افزود: سـامانه رصد هوشـمند بیماران کرونایی فعال شـده اسـت و نقض قرنطینه بیماران کرونایـی ثبت می‌شـود و در نخسـتین روز هفته ما ۲۵ هزار پیامک هشـدار به مبتلایان فرسـتادیم که قرنطینه را نقض کرده بودند.

وی عنوان کرد: اکنون ۱۱۲ شـرکت هواپیمایی، قطار و تاکسـی و اسنپ به سـامانه وزارت بهداشت متصل شده‌اند و در مرحله بعدی ادارات دولتی در این هفته به این سامانه متصل خواهند شد و کارمندان در ادارات دولتی باید کارت ملی ارائه کنند.

وی گفت: اجرای اجباری شـدن ارائه کارت ملی در هنگام ورود به مترو به راحتی نخواهد بود و اکنون در دستور کار نیست.

***افزایش دوباره جان باختگان کرونایی**

با جان باختن ۳۲۳ تن از هموطنان مبتلا به کرونا طی روزهای دوشنبه تا سه شنبه، مجموع فوتی‌های این بیماری در کشـور به ۵۰ هزار و ۹۱۷ نفر رسـید.

تعداد جان باختگان روز قبل از آن ۲۸۴ نفر بود.

سـخنگوی وزارت بهداشـت با اعلام آخرین آمار مبتلایـان و جانباختگان کرونا در ایران افزود: در این مـدت ۱۱ هزار و ۲۳ بیمار جدیـد مبتلا به کرونا در کشـور شناسایی شد و هزار و ۷۱۰ نفر بستری شدند. با این حسـاب، مجموع بیماران به یک میلیون و ۶۲ هزار و ۳۹۷ نفر رسید.

لاری ادامه داد:اکنون ۶۴ شهرسـتان در وضعیت قرمز، ۲۷۸ شهرسـتان نارنجی و ۱۰۶ شهرستان در وضعیت زرد قرار دارند.

سـخنگوی وزارت بهداشـت گفت: همه افراد از جمله کودکان و نوجوانان نیز در معرض خطر ابتلا به کرونا هستند بنابراین لزوم استفاده از ماسک و نظارت مداوم والدین در نحوه صحیح استفاده از ماسک برای کودکان بسیار مهم است.

***خریداری ۲۱ میلیون واکسـن کرونا از ۴ کشور**

سخنگوی سازمان غذا و دارو هم گفت: مذاکرات مختلـف بـرای پیش خریـد حـدود ۲۱ میلیون دوز واکسـن کرونا از چهار کشـور تولیدکننده واکسـن درحال انجام است.

دکتـر کیانوش جهانپور گفت: واکسـن‌ها با تأیید سـازمان غذا و داروی ایران، در کشـور مورد استفاده قـرار می‌گیرند البته تأیید سـازمان‌ها و مجامع معتبر بین‌المللی در تأیید سـازمان غذا و داروی ایران مؤثر است. وی ادامه داد: توافقنامه پیش خرید ۱۶ میلیون و ۸۰۰ هـزار دوز واکسـن از مجموعـه کوواکس با سـازمان بهداشـت جهانی امضا و پیش خرید شـده اسـت، اما سـایه تحریم‌ها بر همه خریدهای واکسن و مبادلات بانکی وجود دارد.

وی افزود: همه تلاش دولت و وزارت بهداشـت درمان و آموزش پزشـکی این اسـت که نخسـتین محموله واکسن کرونا از مجموع ۴۲ میلیون واکسنی که قرار اسـت از خارج خریداری شـود، اوایل سـال میلادی آینده وارد کشور شود.

سخنگوی قوه قضاییه عنوان کرد:

تأیید حکم اعدام روح‌الله زم، محکومیت مدیرعامل سابق بانک سرمایه به ۱۲ سال حبس تعزیری

سـخنگوی قوه قضاییه درباره تأیید حکم اعدام روح‌الله زم در دیوان عالـی کشـور گفت: بیش از یک مـاه قبل دیوان عالی کشـور به این پرونده رسـیدگی کرد و حکم صـادره از دادگاه انقلاب به تأیید دیوان عالی کشور رسیده است.

غلامحسـین اسماعیلی در نشسـت خبری ضمن گرامیداشت یاد و خاطر شهدای گرانقدر اسلام افزود: شهادت دانشمند هسته‌ای و دفاعی کشـور استاد دکتر محسن فخری‌زاده موجی در جامعه ما ایجاد کرد که به همراه موج برخاسـته از شهادت حاج قاسـم سلیمانی انشاالله بساط استکبار و رژیم تروریست اسراییل را در هم خواهد پیچید و منطقه را از وجود آنها پاکسازی خواهد کرد.

سـخنگوی قـوه قضاییه اضافه کـرد: اکنون کارگروهـی با حضور دادسـتان کل کشور فعالیت خود را آغاز کرده و هم در سازمان قضایی نیروهای مسـلح و هم در شـعبه ویژه امور بین الملل دادسرای عمومی و انقـلاب تهران و همچنین از طریق مراجـع بین‌المللی نیز این اقدام درحال پیگیری است.

سـخنگوی قـوه قضاییه افـزود: قـوه قضاییه تـلاش می‌کند هم دسـتورالعمل‌های سـتاد ملی مقابله با کرونا را عملیاتی و اجرایی کند و هم اجازه ندهد دادرسـی و حقوق مردم به تعویق افتد. خوشبختانه با فعالیت سامانه‌ها از جمله مجهز شدن ۱۴۰۰ نقطه در قوه قضاییه برای دادرسی الکترونیکی و عدم لزوم حضور طرفین و وکلا دادرسی برخط از طریق سامانه‌های الکترونیکی به موقع و به هنگام انجام می‌شود.

اسـماعیلی با اشاره به اسـتمرار فعالیت دادگاه‌های مبارزه با مفاسد اقتصادی گفت: امر رسـیدگی و دادرسـی‌ها درحال انجام اسـت و در جای جای ایران اسـلامی احکام خوب و شایسـته و بازدارنده‌ای صادر شده است.

وی با اشـاره به حکم صادره برای پرونده کارکنان گمرک شـمال غرب گفت: حکم قطعی برای ۱۰ نفر صادر شده است که حکم سه نفر از محکومان را قرائت می‌کنم. محمدرضا لطفی کارمند گمرک شـمال غرب به جرم اخذ رشـوه به تحمل ۱۰ سـال حبس، انفصال موقت از خدمات دولتی، جزای نقدی و انتشـار حکم در رسـانه‌ها محکوم شـد همچنین اسـماعیل رحمانی کارمند گمرک شـمال غرب به جرم اخذ رشـوه به تحمل ۱۰ سـال حبس تعزیری، انفصال موقـت از خدمات دولتی، جزای نقدی و انتشـار حکم در رسـانه‌ها، فـرزاد فروغ کارمند گمرک شمال غرب و ۱۱ متهم دیگر به جرم اخذ رشوه به تحمل ۱۰ سال حبس، انفصال موقت از خدمات دولتی، جزای نقدی و انتشار حکم در رسانه‌ها محکوم شده است.

سخنگوی قوه قضاییه افزود: در استان فارس مدیرکل سابق ورزش و جوانان به اتهام ۲۸ فقره اخذ رشـوه جمعا به مبلغ ۱۷ میلیارد و ۹۳۳ میلیون ریال به ۱۰ حبس، تحمل ۷۴ ضربه شلاق، انفصال از خدمت و جزای نقدی محکوم شده است.

پرونده کلانتری در جریان است

سـخنگوی قوه قضاییه در پاسـخ به سـؤالی درباره احضار عیسی کلانتری به دادسـرا و اتهامات ایشـان گفت: پرونده‌ای در دادسـرای عمومـی و انقلاب برای نامبرده در جریان اسـت. موضوعات متعددی در این قصه مطرح اسـت؛ وضعیت تالاب انزلی و برخی سخنان ایشان در فضای مجازی درحال رسیدگی است و ایشان به تازگی احضار شده اسـت و باید صبر کرد تا ببینیم دادسـرا در این خصوص چه تصمیمی می‌گیرد.

حکم مولاوردی غیرقطعی است

اسماعیلی درخصوص حکم شهیندخت مولاوری گفت: حکم صادره غیرقطعی اسـت چون قطعی نشـده اسـت از بیان جزییـات و عناوین اتهامی معذورم و درصورت قطعی شـدن حکم در این خصوص توضیح خواهم داد.

حیدرآبادی پور متهم متواری بانک سـرمایه به ۱۲ سال حبس محکوم شد

وی درباره متهم پرونده بانک سـرمایه گفت: غلامرضا حیدرآبادی پور که به خارج از کشـور گریخته با تدبیر دسـتگاه قضایی و انتظامی و امنیتـی و همکاری پلیس بین الملل به کشـور بازگشـت چون قبلا محکومیت غیابی داشـت، دادخواهی کرد و اکنون به ۱۲ سـال حبس تعزیـری، محرومیت دائم از خدمات دولتی، جزای نقدی محکوم شـده است.

۶ شرکت با حکم دادگاه به دولت بازگشت

سخنگوی قوه قضاییه در پاسخ به سؤالی درباره پرونده رئیس سابق خصوصی سـازی گفت: در چهار ماه اخیر ۶ شرکت آب و خاک پارس، سـیلوی سنقر، تراورس البرز، فولاد میبد، کشت و صنعت مغان و تولید نیرو برق شـاهرود از طریق فرایند هیات داوری و حکم دادگاه ویژه به دولت برگشـت. مجموع ارزش این ۶ شـرکت و برآورد اولیه سـازمان خصوصی سازی حدود ۴۰ هزار میلیارد تومان است.

پرونده عظام درحال رسیدگی است

اسـماعیلی در پاسخ به سؤالی درباره پرونده عظام گفت: این پرونده مانند پرونده هفت تپه اسـت با این تفاوت که رسـیدگی قضایی برای این پرونده انجام شده است و در کنار رسیدگی کیفری و مجازات متهم به موضوع اشـتغال و تولید توجه داریم همچنین به بازگشت تسهیلات دریافتی از نظام بانکی و مطالبات معوق توجه داریم و قرار اسـت همه ایـن امور انجام شـود و هیچ یک از این اقدامـات خنثی‌کننده دیگری نباشد و کار درحال انجام است و نتیجه هم اعلام خواهد شد.

سـخنگوی قوه قضاییه در پاسخ به سؤالی در مورد اظهارات معاون حقوقی رئیس جمهور مبنی بر گذشـت از شـکایات علیه خبرنگاران و رسـانه‌ها گفت: هیچ نامه‌ای مبنی بر اعلام گذشت ریاست جمهوری از شـکایت علیه خبرنگاران و رسـانه‌ها به قوه قضاییه واصل نشده است. ظاهرا دوسـتان نیت داشتند یا دارند این کار را انجام دهند. حدود ۲۰۰ شکایت مطرح است و امیدواریم این نیت جامه عمل به خود بپوشاند.

ماموریت رئیس سازمان بازرسی برای خسارت سیل

اسـماعیلی در پاسخ به سـؤالی درباره دسـتورالعمل مقابله با ترک مدیـران و موضوع سـیل و آب‌گرفتگی‌ها و ورود قـوه قضاییه به این موضوع گفت: بعد از آب‌گرفتگی و خسارت به زندگی مردم در خوزستان و سیلاب بوشهر، رئیس قوه قضاییه دستور جدی صادر کرد و ماموریتی نیز به رئیس سـازمان بازرسی کل کشور داده شده است تا این موضوع بررسی شود.

وزیر علوم تأکید کرد:

ضرورت توجه به ارزیابی در امور اجرایی به عنوان یک اصل فرهنگی

وزیر علوم، تحقیقات و فناوری با بیان اینکه ارزیابی‌ها باید منجر به بهبود کیفیت شود، گفت: توجه به ارزیابی در امور اجرایی باید به عنوان یک اصل فرهنگی پذیرفته شده باشد.

منصور غلامی در چهاردهمین جلسـه شورای نظارت و ارزیابی کیفیـت علـوم، تحقیقـات و فناوری کـه با حضور اعضای شـورا برگزار شـد، با تأکید بر اینکه ارزیابی‌ها باید منجر به بهبود کیفیت شـود، افزود: ارزیابی عملکـرد وزارت علوم بایـد مبتنی بر زبان و شـاخص‌های مشترک مورد توافق میان این وزارت، سازمان اداری و استخدامی و نیز سازمان برنامه و بودجه باشد.

وزیـر علـوم گفت: به همین دلیل مناسـب اسـت هـر یک از حوزه‌های مرتبط، شـاخص‌های ارزیابی کلان خود را تعریف کنند؛ سـپس با تشکیل کارگروهی بین سه نهاد متولی آنها نهایی شود و همان ملاک عمل باشد.

وی افزود: علاوه بر این توجه به ارزیابی در امور اجرایی باید به عنوان یک اصل فرهنگی پذیرفته شده باشد و براساس آن هر یک از حوزه‌ها باید در تکمیل اطلاعات مجدانه تلاش کنند تا تصویری دقیق از زحمات همکاران ما در سـتاد و دانشگاه‌ها در مراء و منظر عموم قرار گیرد.

وزیـر علوم همچنین گفت: شـأن دیگـر مـا در وزارت علوم، کمک به سـازمان اداری و استخدامی در تبیین درست شاخص‌ها و سنجه‌هاست که تا حد ممکن این شاخص‌ها معطوف به هدف و در جهت ارتقای عملکرد باشـد و ایجاد کارگروهی مشترک به تحقق این هدف نیز کمک می‌کند.

غلامعلی منتظـر رئیس مرکز نظارت، ارزیابی و تضمین کیفیت وزارت علوم، تحقیقات و فناوری، نیز در این جلسه، با گرامی‌داشت خاطره شـهدای شـانزدهم آذرماه و بزرگداشـت مقام علمی شهید فخری‌زاده، گزارشی از ارزیابی عملکرد وزارت علوم در سال ۱۳۹۸ ارایه کرد.

وی افزود: این ارزیابی ازسـوی سـازمان اداری و استخدامی کشـور و در محورهـای «پژوهـش و فنـاوری»، «آمـوزش»، «همکاری‌هـای علمـی بین‌المللی» و «امور دانشـجویی و رفاه دانشـجویان» صورت پذیرفته و به‌تازگی بـه وزارت علوم ابلاغ شده است.

به گزارش ایرنا، جلسات شورای نظارت و رزیابی وزارت علوم با هدف بهبود کیفیت و عملکرد نهادهای مربوطه به این وزارت خانه در حوزه آموزش عالی برگزار می‌شود.

جهت اطلاع

***برخـی از خبرهای منفـی، درآمدزا هسـتند. مثلاً اعلام می‌شـود کـه ایران بـه علت تحریم‌هـا امکان خریـد واکسـن کرونا را نـدارد. بعد از آن کاسـبی‌ها آغـاز و قیمت‌ها برای آمپـول کرونا، ناگهـان ۶ برابر می‌شود. در آگهی‌های مربوط به سفر اسلامبول ظرف یکمـاه قیمت از ۲ میلیون و ۴۰۰ هـزار تومان به ۱۲ میلیون تومان می‌رسد. کاسـبان واقعی تحریم، فقط سیاسیون نیستند، افراد بسیار دیگری هم هستند.**

***دانیـل بناییـم، نامزد پسـت «کارشـناس ارشـد خاورمیانـه» دولـت بایـدن در مصاحبـه بـا ماهنامـه جاکوبیـن گفت: من و دوسـتانم بر ایـن اعتقادیم که کاهـش حمایت آمریکا از مجاهدیـن خلق (منافقین) می‌تواند برای تهران اقدامی جذاب باشـد. مقام‌های آلبانی در دیدارهائی که با مسئولین آمریکائی داشتند، نگرانی‌هایشان را درباره فعالیت‌های غیرقانونی گروه تروریسـتی منافقیـن در زمینـه قاچاق انسـان، مواد مخدر و سلاح اعلام کرده‌اند.**

***روزنامه‌هـای اسـپانیا گـزارش دادنـد «خـوان کارلوس» شـاه سـابق این کشـور، با هـدف گریز از مجازات، اعلام آمادگی کرده اسـت به دریافت رشوه و فرار از مالیات اعتراف کند. طبق قوانین اسـپانیا در صورتی که فردی به دریافت رشوه و نپرداختن مالیات اعتراف کند، مجرم شـناخته نمی‌شود. کارلوس متهم به دریافت مبالغ هنگفت از دولت سـعودی در ارتباط با قرارداد سـاخت خط سریع‌السـیر قطار و انتقال آن به حسـاب بانکی خود در سـوئیس در سـال ۱۳۸۷ اسـت. او همچنین متهم است که از «حمد بن عیسی بن سـلمان آل خلیفه» شاه بحرین هم رشوه دریافت کرده است.**

دستگیری ۲۸۱ مجرم حرفه‌ای تهران / هشدار پلیس در مورد شرکت‌های لیزینگ خودرو

فرمانـده انتظامی تهران بزرگ از دسـتگیری ۲۸۱ مجرم حرفـه‌ای در تهران خبر داد و در عین حال نسـبت به فعالیت شرکت‌های لیزینگی خودرو نیز هشدار داد.

به گزارش خبرنگار ما، سـردار حسـین رحیمی در اجرای پنجمین مرحله از طرح کاشف که صبح دیروز در محل پلیس آگاهی تهران برگزار شد گفت: پنجمین مرحله از طرح کاشف با دسـتگیری ۲۸۱ نفر از مجرمان حرفه‌ای و سـابقه‌دار نظیر سـارقان، زورگیران و مالخـران و دیگر مخلان نظم و امنیت برگزار شد.

وی ادامـه داد: در اجرای ایـن مرحله از طرح، ۶۱ باند نیز منهدم شـد که ۲۲ باند در بحث سـرقت‌های بـه عنف، ۱۱ باند در بحث سـرقت منزل و اماکن، ۱۵ باند در بحث سرقت خودرو و موتورسـیکلت و لوازم داخل خودرو، هشـت باند در بحث جعل و کلاهبرداری و... فعال بودند.

وی بـا بیان اینکه در مجموع افراد دسـتگیر شـده دراین طرح به ۳۱۷۵ فقره سرقت اعتراف کردند گفت: ۶۸ درصد از دستگیرشدگان دارای سوابق متعدد بودند.

هشدار نسبت به سرقت طلا و ارز از منازل

سـردار رحیمی با بیان این که بیش از شش کیلوگرم طلا و قریب به ۶۰۰۰ دلار از سـارقان کشـف و ضبط شده است گفت: ارز و طلا در منازل زیاد شـده و سـارقان نیز به دنبال همین موارد هسـتند لازم است شهروندان توجه جدی به این موضوع داشته باشند.

رحیمـی در بخش دیگری از اظهارات خـود به مهمترین کشفیات این طرح پرداخت و گفت: یک باند سند نمره خودرو بـا بیش از ۶۰ خودرو در این طرح منهدم شـد. همچنین ۲۵ دسـتگاه خودروی مسروقه از دیگر باندها کشف و ضبط شده اسـت. همچنین ۱۲۰ دستگاه موتور سیکلت نیز در این طرح کشـف شـد که ۱۰۰ دسـتگاه آن مربوط به یـک باند بوده است.

وی با بیان این که پنج قبضه سلاح گرم و ۵۰ قبضه سلاح سـرد از سارقان در این طرح کشف شـد گفت: ۱۲۰ دستگاه گوشـی تلفن همراه، ۳۶ دستگاه ساعت مچی گران قیمت و بیـش از هزار قلم انـواع تجهیزات مرتبط با خـودرو از دیگر کشفیات این طرح بود.

انهدام باند سـه نفـره‌ای که ۱۴ کیلوگرم طلا از بازار تهران دزدیده بودند

فرمانده انتظامی تهران بزرگ از انهدام باند سه نفره‌ای که اعضای آن اقدام به سـرقت ۱۴ کیلوگرم طلا در بازار تهران کرده بودند نیز خبر داد و گفت: این سارقان با شناسایی فردی که قصد داشـت این طلاها را در یک کیف منتقل کند، اقدام به سرقت آن کرده بودند.

رحیمـی با بیان این که یک باند ۶ نفره سـارقان مسـلح منازل در شـرق تهران نیز دسـتگیر شدند گفت: اعضای این باند با سـلاح وارد منازل شـده و پس از بسـتن دست و پای افرادو ضرب و شتم آنان اقدام به سرقت می‌کردند که تاکنون به ۱۰ فقره سرقت اعتراف کردند.

وی از دسـتگیری یک قاتل ۶۱ سـاله که ساله گذشته با اغفال دختری ۱۶ سـاله اقدام به تعرض و قتل وی کرده بود نیز خبر داد و گفت: این فرد مدتی پس از ارتکاب قتل دستگیر شـده اما اخیرا اعتراف کرد که این دختر را در حیات خانه‌اش دفن کرده است.

رئیس پلیس تهران از انهدام باند ۱۰ نفره سـارقان خشن که به شـیوه تخریب وارد منازل شـده بودند خبر داد و گفت: این افراد در شـمال غرب تهران مرتکب چندین فقره سرقت شده بودند که شناسایی و دستگیر شدند.

وی بـا بیـان اینکه باند مامور نماها با ۶ فقره سـرقت نیز شناسایی و دستگیر شده‌اند، گفت:اعضای این باند در پوشش مامور پلیس یا مامور دادگستری اقدام به سرقت کرده بودند.

فرمانـده انتظامی تهـران بزرگ با بیان ایـن که در مورد سرقت‌های مسلحانه پلیس اقدامات پیش دستانه داشته است گفـت: ماموران پلیس آگاهی موفق شـدندیک باند سـارقان مسـلح را قبل از انجام سـرقت مسـلحانه درتهران شناسایی و دستگیر کنند.

درحـال حاضر هیـچ شـرکت لیزینگـی فعالی نداریم

رحیمـی در ادامه بـه فعالیت و کلاهبرداری در پوشـش شرکت‌های لیزینگی اشاره کرد و گفت: مردم بدانند که الان فعالیت شـرکت‌های لیزینگی صحت نداشـته و دروغ است. مـردم این فریب‌ها را باور نکنند. این شـرکتها برای لیزینگ کردن بایـد از یک جایی خودرو را بگیـرد درحال حاضر این اتفاق رخ نمی‌دهد پس مردم فریب این شرکت‌ها را نخورند.

رئیـس پلیس تهـران ادامه داد: در حوزه طـلا نیز همین مسأله وجود دارد. اخیرا باندی را منهدم کردیم که بیش از ۴۰ نفر از اعضای آن شرکت بودند. این افراد با رفتارهای پیچیده از مردم پول می‌گرفتند که در بررسـی‌های ما این شرکت‌ها سر بیش از ۲۰۰ نفر را کلاه گذاشتند.

رحیمـی در پاسـخ به پرسشـی دربـاره وضعیـت وقوع سرقت‌های خرد در تهران نیز گفت: از یک ماه گذشته تاکنون طرح جهادی و ویژه مبارزه با سـرقت را با بهره گیری از تمام ظرفیت‌های پلیس تهران به مرحله اجرا گذاشـتیم که نتیجه آن کاهش ۱۱ درصدی وقوع سـرقت و افزایش ۱۳ درصدی کشف در یک ماه گذشته بوده است.

فرمانده انتظامی تهران بزرگ در خاتمه با تأکید بر این که پلیس عکس العمل به شـدت سـخت و غیر قابل اغماضی با مرتکبان جرایم جنایی اعم از سـرقتهای مسلحانه و خشن و آدم ربایی قتل و.... خواهد داشت گفت: از ابتدای سال تاکنون در حوزه جرایم جنایی کاهش ۲۱ درصدی وقوع را داشـته‌ایم همچنین بر روی پرونده‌های باز یک دهه گذشـته نیز تمرکز ویژه‌ای داشتیم به طوری که کشفیات ما ۱۲۴ درصد افزایش داشته است.

شمخانی:

هسته‌های تروریستی داعش با پشتیبانی آمریکا درحال گسترش است

دبیر شورای عالی امنیت ملی گفت: آمریکا با حضور در سوریه به دنبال غارت نفت سوریه، حفظ امنیت رژیم صهیونیستی و تقویت و گسترش هسته‌های تروریستی داعش در منطقه است و باید به حضور شرارت آمیز آمریکا در منطقه پایان داد.

فیصل المقداد وزیر امور خارجه جدید سوریه که به تهران سفر کرده با دریابان علی شمخانی دبیر شورای عالی امنیت ملی دیدار و پیرامون مسائل دوجانبه منطقه‌ای و بین‌المللی با او گفتگو کرد.

دریابان شمخانی در این دیدار با اشاره به سطح عالی روابط راهبردی ایران و سوریه و با تمجید از نقش مهم و ممتاز این کشور در مقاومت منطقه‌ای علیه اشغالگری و توسعه طلبی رژیم صهیونیستی بر ضرورت استمرار و گسترش روابط تهران – دمشق تأکید کرد.

وی با بیان اینکه آمریکا با حضور در سوریه به دنبال غارت نفت سوریه، حفظ امنیت رژیم صهیونیستی و تقویت و گسترش هسته‌های تروریستی داعش در منطقه است؛ تصریح کرد؛ باید به حضور شرارت آمیز آمریکا در منطقه پایان داد.

وی با اشاره به علت وجودی و رمز بقای رژیم صهیونیستی که توسعه تجاوز به حقوق انسان‌ها و ترور است، افزود: جامعه جهانی و مجامع بین‌المللی باید برای ایجاد جهانی امن و آرام دربرابر اقدامات این رژیم خون آشام و ضد بشری قاطعانه بایستد.

دبیر شورای عالی امنیت ملی تصریح کرد: بی‌تردید جهان، بدون رژیم صهیونیستی امن‌تر خواهد شد.

شمخانی گفت: دولتمردانی که با حقارت مشغول عادی سازی روابط با رژیم جعلی صهیونیستی و کمک به اجرای نقشه‌های آمریکا در منطقه هستند فرجامی بهتر از قذافی و عمر البشیر نخواهند داشت.

دبیر شورای عالی امنیت ملی کشورمان با تجلیل از مقاومت مردم و دولت سوریه در برابر تجاوز و تروریسم عبری – داعشی تأکید کرد:جمهوری اسلامی ایران هیچگاه ملت و دولت سوریه را در مسیر مبارزه با تجاوز گری و نابود سازی تروریسم تنها نخواهد گذاشت.

شمخانی تصریح کرد: خون پاک فرزندان مقاومت در ایران، سوریه،عراق، لبنان، فلسطین، یمن و همه بلاد اسلامی بنیان اشغالگری؛ تجاوز و تروریسم را از منطقه ریشه کن خواهد کرد.

در این دیدار وزیر امور خارجه سوریه نیز با قدردانی از حمایت‌های همه جانبه جمهوری اسلامی در برابر تروریسم و تهدیدات رژیم صهیونیستی تأکید کرد؛ دولت و ملت سوریه هیچگاه خاطره جانفشانی و فداکاری سرداران و سربازان ایرانی و در راس آن‌ها شهید قاسم سلیمانی فراموش نخواهند کرد.

وی با اشاره به روابط خوب دو کشور در همه حوزه‌ها بر تقویت و گسترش این روابط به ویژه در حوزه‌های اقتصادی تأکید کرد.

در دیدار با وزیر خارجه سوریه

وزیر دفاع بر عزم ایران برای همکاری در بازسازی سوریه تأکید کرد

وزیر دفاع و پشتیبانی نیروهای مسلح بر عزم جمهوری اسلامی ایران برای ادامه همکاری‌ها با سوریه در مرحله بازسازی این کشور تأکید کرد.

به گزارش ایرنا از پایگاه اطلاع‌رسانی وزارت دفاع، سرتیپ امیر حاتمی روز گذشته در دیدار رسمی با فیصل‌المقداد انتصاب او را به عنوان وزیر امور خارجه سوریه تبریک و برای وزیر فقید خارجه سوریه طلب مغفرت کرد. وزیر دفاع و پشتیبانی نیروهای مسلح با تأکید بر اینکه دشمن از هیچگونه اقدام علیه ملت ایران دریغ نکرده است، افزود: در مورد سوریه نیز در سال‌های اخیر همین‌گونه بوده است. حاتمی با اشاره به ترور ناجوانمردانه شهید سپهبد قاسم سلیمانی و محسن فخری‌زاده گفت: این اقدامات خصمانه دشمن از سر استیصال است.

وی در ادامه بر عزم جمهوری اسلامی ایران برای ادامه همکاری‌ها با سوریه در مرحله بازسازی این کشور تأکید کرد.

فیصل‌المقداد وزیر امور خارجه سوریه نیز در این دیدار اقدام تروریستی اخیر دشمنان جمهوری اسلامی در ترور فخری‌زاده را ازسوی دولت سوریه محکوم کرد.

وی گفت: اینکه جمهوری اسلامی ایران و نیروهای مسلح این سرزمین به‌رغم دشمنی‌های آمریکا و رژیم صهیونیستی به حرکت و پیشرفت خود ادامه می‌دهد مایه افتخار است و قطعاً این ترورها ایران را از مسیر حرکت علمی و دفاعی متوقف نخواهد کرد.

وزیر خارجه سوریه در محکومیت ترور شهید فخری‌زاده، دفتر یادبود این شهید والامقام را امضا کرد.

فیصل المقداد وزیر امور خارجه سوریه که روز یکشنبه به تهران سفر کرده است پیش از این با دکتر حسن روحانی رئیس جمهوری، محمدجواد ظریف وزیر امور خارجه، علی شمخانی دبیر شورای عالی امنیت ملی، علی اکبر ولایتی مشاور مقام معظم رهبری در امور بین‌الملل و محمدباقر قالیباف رئیس مجلس شورای اسلامی نیز دیدار کرده است.

این دیپلمات کهنه‌کار و ۶۶ ساله سوری دوم آذرماه در پی درگذشت «ولید المعلم» وزیر خارجه فقید سوریه، با حکم بشار اسد، سکان دستگاه دیپلماسی کشورش را به دست گرفت.

نامه قالیباف به روزنامه رسمی برای انتشار قانون «لغو تحریم‌ها»

رئیس مجلس شورای اسلامی با صدور نامه‌ای خطاب به مدیرعامل روزنامه رسمی کشور ضمن ابلاغ قانون اقدام راهبردی برای لغو تحریم‌ها و صیانت از منافع ملت ایران از وی خواست این قانون در روزنامه رسمی چاپ شود.

محمدباقر قالیباف، رئیس مجلس شورای اسلامی، در این نامه که خطاب به اکبرپور رئیس هیأت مدیره و مدیرعامل روزنامه رسمی کشور است، آمده است: با توجه به انقضای مهلت مقرر در ماده یک قانون مدنی و در اجرای تبصره ذیل ماده یک قانون مذکور، «قانون اقدام راهبردی برای لغو تحریم‌ها و صیانت از منافع ملت ایران» برای چاپ و انتشار در روزنامه رسمی ابلاغ می‌گردد.

رئیس جمهور در دیدار وزیر امور خارجه سوریه:

روابط ایران و سوریه برادرانه و راهبردی است

رئیس جمهور روابط ایران و سوریه را برادرانه و راهبردی توصیف کرد و گفت: جمهوری اسلامی ایران همواره در کنار دولت و ملت سوریه بوده و تا پیروزی نهایی در این مسیر خواهد بود.

دکتر روحانی در دیدار فیصل مقداد وزیر امور خارجه سوریه با تسلیت درگذشت آقای ولید معلم اظهارداشت: روابط تهران و دمشق بعد از پیروزی انقلاب اسلامی ایران و در دوران حیات حضرت امام راحل و آقای حافظ اسد بنیانگذاری شد و امروز با اراده و تصمیم مسئولین دو کشور همچنان این روابط با استحکام ادامه دارد.

روحانی با تأکید بر اینکه جمهوری اسلامی ایران همواره در کنار ملت و دولت سوریه خواهد بود، تصریح کرد: جمهوری اسلامی ایران تصمیم و اراده‌ای که برای حمایت از دولت و ملت سوریه به عنوان متحد استراتژیک خود را داشته همچنان ادامه خواهد داد و همواره و تا پیروزی نهایی در کنار سوریه خواهیم بود.

رئیس جمهور مقابله با اشغالگران صهیونیست و تروریسم را هدف مشترک دو ملت ایران و سوریه دانست و گفت: تردیدی نداریم که تا پایان راه و نابودی تروریست‌ها باید به مقاومت و ایستادگی خود ادامه داد.

وی با اشاره به اقدام ترامپ برای انضمام بخشی از خاک سوریه به دشمن صهیونیستی تصریح کرد: باید تا آزادی سرزمین‌های اشغالی از جمله جولان با اشغالگران صهیونیستی مقابله کرد.

رئیس جمهور تصریح کرد: جمهوری اسلامی ایران از لحاظ سیاسی هم همواره در کنار دولت سوریه خواهد بود و در این راستا روند آستانه را در راستای حفظ منافع و تمامیت ارضی سوریه مفید می‌داند و با جدیت آنرا دنبال می‌کند.

روحانی اقدام دولت سوریه در روند اصلاح قانون اساسی را پسندیده و ارزشمند توصیف کرد و گفت: امیدواریم در سال آینده میلادی انتخابات سراسری در سوریه برگزار شود تا مردم و همه جریان‌های سیاسی نظر و رای خود را اعلام کنند.

رئیس جمهور تصریح کرد: هدف اصلی از تروریسم و تحریم، فشار بر ملت‌ها و دولت‌های قانونی و مستقل منطقه است، لذا کاملا شرایط مردم سوریه را در برابر تحریم‌ها درک می‌کنیم چرا که در سه سال گذشته بدترین تحریم‌ها را تجربه کردیم.

رئیس جمهور با تأکید بر مقاومت و ایستادگی ملت‌های منطقه در برابر تروریسم و اشغالگری، به شهادت شهید سلیمانی و شهید فخری‌زاده اشاره کرد و گفت: علت و عوامل شهادت این عزیزان کاملا روشن است هدف دشمنان با شهادت شهید سلیمانی این بود که نه تنها از مقاومت ملت ایران، بلکه از مقاومت ملت‌های منطقه انتقام بگیرند و با شهادت شهید فخری‌زاده می‌خواهند از پیشرفت علم و تکنولوژی انتقام بگیرند و در این شرایط گرامیداشت یاد شهید سلیمانی ادامه راه این شهید بزرگوار با استحکام راه مقاومت ملت‌های منطقه در برابر جباران تاریخ و گرامیداشت شهید فخری‌زاده ادامه راه تحقیقات و علم و پژوهش است.

فیصل مقداد وزیر امور خارجه سوریه نیز در این دیدار روابط تهران و دمشق را از ارزشمندترین و شرافتمندانه‌ترین روابط سیاسی در جهان دانست و اظهارداشت: معتقدیم سایر کشورها باید یاد بگیرند که رابطه و دوستی حقیقی چگونه شکل می‌گیرد و چگونه می‌توان آن را با قوت ادامه داد.

وزیر خارجه سوریه با تسلیت شهادت شهید فخری‌زاده و سردار سلیمانی گفت: کسانی که چنین جنایت‌هایی را مرتکب می‌شوند، نمی‌دانند که ریخته شدن خون این شهیدان ما را در رسیدن به پیروزی مصمم‌تر می‌کند و مردم سوریه هیچگاه فداکاری‌های شهید سلیمانی را فراموش نخواهند کرد.

فیصل مقداد، اقدام دولت آمریکا در زیر پا گذاشتن تعهدات و توافقات بین‌المللی را غیرعقلانی توصیف کرد و گفت: سوریه معتقد است اقدام دولت ایران در عقد توافق هسته‌ای با ۵+۱ بسیار سازنده و مفید بوده است و اقداماتی که در راستای الزام طرفین مذاکره به انجام تعهداتش انجام داده است بسیار بجا و سازنده است.

وزیر خارجه سوریه خاطرنشان کرد: سال آینده میلادی انتخابات ریاست جمهوری در سوریه را برگزار خواهیم کرد و امیدواریم دوستان سوریه همچنان با قدرت در کنار ما باشند تا این صحنه را هم با پیروزی پشت سر بگذاریم.

وحشت صهیونیست‌ها از بازگشت آمریکا به برجام

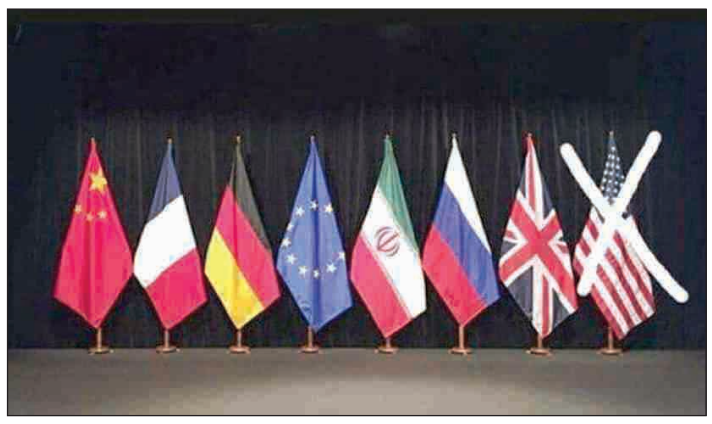

بقیه از صفحه اول

بایدن خروج ترامپ از توافق هسته‌ای را یک فاجعه خودآزاری نامیده و گفته است که پس از روی کار آمدن راهی معتبر برای بازگشت به دیپلماسی به تهران ارائه می‌دهد. بایدن و وزیر خارجه آینده او آنتونی بلینکن گفته‌اند که اگر ایران پایبندی به محدودیت‌های تعیین شده در توافق نامه‌ها را ادامه دهد، ایالات متحده مجدداً به توافق می‌پیوندد و قطعا برخی تحریم‌ها لغو می‌شود و برجام به عنوان مبنایی برای گفتگوهای بعدی و با هدف تقویت و گسترش مفاد توافق هسته‌ای و سایر زمینه‌ها مورد توجه قرار می‌گیرد.

اما نتانیاهو و دیگر مقامات اسرائیلی اصرار دارند که اهرم‌های فشار بر ایران که دولت ترامپ آنها را ایجاد کرد، باید حفظ شوند. با چنین منطقی اسرائیل دست به ترور محسن فخری زاده، دانشمند هسته‌ای ایران می‌زند.

هنوز نتیجه قطعی انتخابات آمریکا روشن نشده بود که مقامات رژیم صهیونیستی رجز خوانی‌های خود را در مورد بازگشت بایدن به برجام آغاز کردند.

زاخی هانگبی، وزیر شهرک‌های یهودی‌نشین که از مقامات نزدیک به نتایاهو است گفت که بازگشت بایدن به برجام، به معنی جنگ اسرائیل و ایران خواهد بود. او در مصاحبه با شبکه ۱۳ تلویزیون رژیم صهیونیستی گفت: بایدن از مدت‌ها قبل صریحا گفته که به برجام بازمی‌گردد. اگر او این سیاست را عملی کند، عاقبت آن، تقابل خشونت‌بار اسرائیل و ایران خواهد بود.

نتانیاهو نخست‌وزیر رژیم صهیونیستی نیز در پیامی به بایدن گفت که بازگشت به توافق هسته‌ای سابق با ایران ممنوع است. نخست‌وزیر رژیم اسرائیل در ادامه مدعی شد: به لطف ایستادگی قاطع ما در برابر تبدیل شدن ایران به کشوری هسته‌ای و مخالفت با توافق هسته‌ای، کشورهای عربی بسیاری رویکردشان را از اساس در برابر اسرائیل تغییر دادند.

رون درمر سفیر رژیم صهیونیستی در واشنگتن هم گفت: فکر بازگشت آمریکا به توافق هسته‌ای خواب را از چشمانم می‌گیرد.

رون درمر در گفتگو با "ام اس ان بی‌سی" اظهار داشت: آن چیزی که شب‌ها من را بیدار نگه می‌دارد فروش جنگنده‌های پیشرفته "اف-۳۵" به امارات نیست؛ بلکه این ایده است که کسی ممکن است به توافق هسته‌ای با ایران بازگردد.

احتمالا پس از ورود به کاخ سفید با نخستین اشاره بایدن به توافق هسته‌ای با ایران، مقامات رژیم صهیونیستی شروع به فضاسازی بر علیه جمهوری اسلامی و بزرگنمایی خطر ایران نسبت به اسرائیل، منطقه و جهان خواهند کرد تا فضای روانی لازم را در جهان برای اقدامات بعدی ایجاد کنند. باید منتظر ماند دید که بایدن چقدر در مورد برجام جدی عمل می‌کند و تا چه حد می‌تواند در مقابل اسرائیل ایستادگی کند.

*** مشاور امنیت ملی دولت بایدن: واشنگتن آماده محترم شمردن برجام است**

همزمان، جک سالیوان گزینه مورد نظر جو بایدن رئیس جمهوری منتخب آمریکا برای مقام مشاور امنیت ملی کاخ سفید گفت دولت جدید واشنگتن می‌خواهد با پیوستن دوباره به توافق هسته‌ای ایران (برجام) و محترم شمردن بندهای آن، شرایطی ایجاد کند که ایران نیز دوباره به تعهداتش بازگردد.

سالیوان در نشست مجازی شورای سردبیران این روزنامه آمریکایی افزود: تهران باید به جایگاه پیشین (قبل از خروج واشنگتن از برجام) بازگردد و و ملزم به اجرا و رعایت شرایط این توافقنامه شود که به نظر ما (دولت بایدن) امکان پذیر و قابل دسترسی است.

وی افزود: بایدن برای جبران آسیبی که اردوگاه وی تصور می‌کند با خروج ایالات متحده از این توافق در سال ۲۰۱۸ توسط دونالد ترامپ وارد شده است، تلاش خواهد کرد.

مشاور امنیت ملی دولت آتی آمریکا با بیان اینکه بازگشت واشنگتن به این توافقنامه به معنای لغو تحریم‌هایی خواهد بود که موجب وارد شدن میلیاردها دلار زیان به تهران شد، گفت که این بازگشت زمینه را برای مذاکرات بعدی در باره مسائل گسترده‌تر آماده خواهد کرد.

*** مسئول سیاست خارجی اروپا: به برجام افتخار می‌کنیم**

مسئول سیاست خارجی اتحادیه اروپا هم با بیان اینکه به برجام افتخار می‌کنند بر لزوم بازگشت آمریکا به توافق هسته‌ای تأکید کرد.

جوزپ بورل، بر لزوم بازگشت آمریکا به برنامه جامع اقدام مشترک (برجام) و بازگشت ایران به اجرای کامل تعهداتش ذیل این توافق تأکید کرد.

بورل اظهار داشت: باید راهی پیدا کنیم تا ایالات متحده دوباره به برجام بپیوندد و ایران نیز به طور کامل به تعهداتش عمل کند. توافق هسته‌ای هنوز به عنوان یک دستاورد مهم دیپلماسی موفق ارزیابی می‌شود. وی ادامه داد: ما به این توافق به عنوان بزرگترین موفقیت ظرفیت دیپلماتیک خود افتخار می‌کنیم.

*** رئیس مرکز امنیت و انرژی روسیه: تغییر برجام ناممکن است**

رئیس مرکز امنیت و انرژی روسیه هم گفت: برجام به عنوان یک توافق مهم بین‌المللی که با قطعنامه شورای امنیت تأیید شده، نمی‌تواند تغییر یابد و چنین اقدامی ناممکن است.

"آنتون خلوپکوف" که از کارشناسان هسته‌ای صاحب نظر روسیه محسوب می‌شود خاطرنشان کرد که با بازگشت آمریکا به برجام، که کارشناسان امکان آن را در دوره حکومت جو بایدن بعید ندانسته اند، تعادل به هم خورده در این توافق بین‌المللی به حالت اولیه بازخواهد گشت.

رئیس مرکز امنیت و انرژی روسیه بر این باور است که علت وضعیت پیش آمده در اجرای برجام، خروج واشنگتن از این توافق بین‌المللی است که نه فقط خارج شد بلکه کشورهای دیگر را از اجرای مفاد این توافق بین‌المللی در نقض قطعنامه ۲۲۳۱ شورای امنیت منع کرد.

خلوپکوف گفت: بهترین شرایط در وضعیت کنونی و آغاز دوره ریاست جمهوری بایدن، بازگشت بدون پیش شرط آمریکا به برجام و اجرای تمام مفاد آن ازسوی همه طرف‌های برجام است. کارشناس روس خاطرنشان کرد: اطمینان دارم اگر ساز وکار اینستکس برای تجارت ایران بطور واقعی فعال شود، ایران نیز به تعهدات داوطلبانه خود در چارچوب برجام بازمی گردد.

*** چین خواستار بازگشت آمریکا به برجام و لغو تحریم‌های ایران شد**

در همین ارتباط، سخنگوی وزارت خارجه چین نیز از آمریکا خواست هر چه سریعتر و بدون پیش شرط به برجام باز گردد و به هم تعهدات خود در قبال این توافق نامه بین‌المللی از جمله لغو تحریم‌ها اقدام کند.

"هوا چون اینگ" در پاسخ به سؤالی در مورد اظهارات وزیر خارجه آلمان که گفته بود به یک توافقنامه فراتر از برجام نیاز است، افزود: درحال حاضر، مسأله هسته‌ای ایران در شرایط مهمی قرار گرفته و وضعیت بسیار پیچیده و حساسیت خاصی دارد.

وی افزود: از همه اعضای برجام می‌خواهیم با توجه به شرایط و اوضاع منطقه و با حفظ خویشتنداری و براساس شناخت مشترک حاصل شده برای حفاظت از برجام تلاش نمایند.

او ادامه داد: چین بر این باور است با وجود تغییر و تحولات در منطقه، حفظ و رعایت مؤثر برجام، پیش شرط اساسی برای هر راه حل سیاسی و دیپلماسی درباره مسأله هسته ایران به شمار می‌رود.

این مقام چینی با اشاره به اینکه برجام همه مسائل امنیت منطقه را حل نخواهد کرد افزود: چین نیز خواهان ایجاد مجاری گفتگوی چند جانبه دیگر در منطقه خاورمیانه و خلیج فارس است تا از طریق مذاکره و مشورت برابر، برای حفاظت از صلح و ثبات توافق جدیدی حاصل شود.

*** احتمال برگزاری نشست وزیران خارجه عضو برجام تا قبل از آغاز سال جدید میلادی**

معاون وزیر امورخارجه روسیه با بیان اینکه "نصب سانتریفوژهای بیشتر در نطنز کمکی به کاهش تنش‌ها نمی‌کند " تأکید کرد: دلیل اصلی این وضعیت، رفتار غیر سازنده آمریکا است.

سرگئی ریابکوف در اظهاراتی در جمع خبرنگاران تأکید کرد که تصمیم جدید ایران برای نصب سانتریفیوژهای بیشتر در نطنز تأثیر چندانی بر کاهش تنش‌ها پیرامون توافق هسته‌ای ندارد.

وی ادامه داد: کاهش تدریجی تعهدات داوطلبانه ایران ذیل برجام خبر جدیدی نیست اما این اقدامات به طور قطع پیشرفت مثبتی در شرایط پیچیده و پر تنش کنونی درخصوص برنامه هسته‌ای ایران به شمار نمی‌آید.

این مقام روس خاطر نشان کرد که مسکو از ایران و تمام طرف‌های برجام می‌خواهد تا از تشدید تنش‌ها پرهیز کنند و رویکردی مسئولانه نشان دهند.

ریابکوف تأکید کرد: ریشه اصلی وضعیت کنونی رفتار غیر سازنده آمریکا است. متأسفانه قدرت‌های تأثیرگذاری وجود دارند که خواهان نابودی برجام و مجبور کردن ایران به این کار هستند. وی همچنین از احتمال برگزاری نشست کمیسیون مشترک برجام در سطح وزیران در آینده نزدیک خبر داد و گفت: ما درحال بحث درباره تاریخ دقیق برگزاری این نشست هستیم که ممکن است تا پیش از پایان سال جاری باشد. ما درباره دستور کار و برنامه‌های این رویداد نیز بحث و رایزنی می‌کنیم که می‌بایست مورد توافق تمام طرف‌ها باشد. احتمال دارد نشست تا قبل از آغاز سال جدید (میلادی) برگزار شود.

خوزستان بلایای طبیعی و غیرطبیعی

این روزها به لطف وجود شبکه‌های اجتماعی در فضای مجازی هیچ چیز از دیده تیزبین کنشگران اجتماعی پنهان نمی‌ماند و با اطلاع‌رسانی و بازنشر اخباری که در حوزه‌های مختلف تولید می‌شود هم مردم و هم مسئولین در جریان جزئی‌ترین مشکلات و مسائلی که در جامعه می‌گذرد قرار می‌گیرند.

یکی از مسائلی که در روزها و هفته‌های اخیر در استان خوزستان و در سطح ملی مورد توجه رسانه‌ها و مردم قرار گرفته است، مسئله آبگرفتگی خیابان‌ها و معابر در شهرهای مرکزی و جنوبی استان خوزستان می‌باشد که به لحاظ توپوگرافی در اراضی مسطح و با شیب ناچیز یا نزدیک به صفر واقع شده‌اند.

بر خلاف آنچه که این روزها از زبان برخی از مسئولین عنوان می‌شود این معضل سالهاست که گریبانگیر این شهرهاست و تقریبا هر ساله در چند نوبت و حتی با میزان بارندگی متوسط دچار آبگرفتگی شده و مردم این شهرها را به مخاطره و زحمت می‌اندازد و علاوه بر آن خسارات بسیار به زیرساخت‌های شهری وارد می‌آورد. چنانچه بررسی خسارات وارده بر زیرساختهای شهری انجام شود شاید برآورد خسارات وارده بسیار بیش از هزینه‌هایی باشد که می‌توانست صرف احداث و راه‌اندازی شبکه دفع آبهای سطحی شود. تقریبا می‌توان گفت هیچ برنامه مشخص و مدونی برای رفع معضل وجود نداشته و یا تاکنون ارائه نشده یا اگر وجود داشته و دارد اراده‌ای برای اجرای این برنامه در سازمان‌های ذیربط مشاهده نمی‌شود. گویا در کشور ما تا مسئله‌ای تبدیل به بحران نشود، توجه به آن و حل آن در دستور کار مسئولین ذیربط قرار نمی‌گیرد،یا در حل مسئله آنقدر تعلل می‌شود که موضوع بسیار پیچیده، بزرگ و هزینه بر می‌گردد به گونه‌ای که مسئولین مربوطه حل آن را در توان خود نمی‌بینند. خوزستان به همین لحاظ علاوه بر بلایای طبیعی به بلایای غیر طبیعی نیز دچار است.

هیچ کدام از مسئولین فعلی و گذشته استان در عدم توجه مناسب به حل این معضل نمی‌توانند و نباید شانه خالی کنند. درست است که موضوع دفع آبهای سطحی از وظایف شهرداریهاست ولی کیست که نداند که شهرداری‌ها خودشان بلا دیده‌اند. حجم بالای نیروی انسانی در این شهرداریها که ناشی از سوءمدیریت و عدم مراقبت در جذب نیرو بوده بلایی بر سر شهرداری‌ها آورده که شهرداری‌ها را از ارائه خدمات مناسب به شهروندان عاجز نموده و تمام هم و غم آنها صرف تأمین هزینه‌های جاری می‌شود.

در این شرایط بهترین تصمیم این است که

اولاً طرح جامعی برای دفع آبهای سطحی در این شهرها تهیه و مصوب شود.

ثانیاً اعتبارات لازم در قالب یک برنامه چند ساله ازسوی دولت برای حل این معضل منظور گردد.

ثالثاً متناسب با رشد و گسترش شهرها مراقبت شود که زیرساخت‌های لازم برای دفع آبهای سطحی ایجاد شود.

بدیهی است با اتخاذ تدابیر لازم و اجرای برنامه مدون و مصوب می‌توان امیدوار بود شرایط مناسب برای حل این معضل که در شأن نظام جمهوری اسلامی نیست فراهم گردد و شهروندان این شهرها از دام این بلا و مصیبت هر ساله رهایی یابند.

فرج‌الله خبیر

ظریف:

درباره منطقه با غرب مذاکره نمی‌کنیم

وزیر امور خارجه در واکنش به درخواست برخی از کشورهای منطقه برای حضور در روند مذاکره با ایران، نوشت: ما با غرب درباره منطقه مذاکره نمی‌کنیم.

دکتر محمد جواد ظریف دیروز در توییتی به زبان عربی خطاب به همسایگان در خلیج‌فارس و غربی‌ها اظهارداشت: به نظر می‌رسد برخی کشورهای همسایه از غرب درخواست کرده‌اند که بخشی از روند مذاکره با ایران باشند.

وزیر امور خارجه افزود: ما با غرب درباره منطقه مذاکره نمی‌کنیم. مشکل اصلی، مداخله‌های آنان است.

ظریف تصریح کرد: در عین حال ما همیشه آماده مذاکره با همسایگان هستیم و طرح‌هایی چون امنیت منطقه ۱۹۸۶ میلادی، مجمع گفتگوی منطقه‌ای ۲۰۱۶ میلادی و اقدام صلح هرمز ۲۰۱۹ میلادی بیانگر این موضوع است.

*** محکومیت ترور شهید فخری‌زاده در تماس تلفنی وزیر خارجه سریلانکا با ظریف**

وزیر خارجه سریلانکا هم در تماس با وزیر خارجه کشورمان ترور شهید فخری‌زاه را محکوم کرد.

در تماس تلفنی دیروز دینیش گاناوردنه، وزیر امور خارجه سریلانکا با محمد جواد ظریف، وزیر امور خارجه کشورمان، گاناوردنه با ابراز تسلیت خود و دولت سریلانکا به دولت و مردم کشورمان، اقدام تروریستی منجر به شهادت شهید دکتر فخری زاده را محکوم کرد. پیش از این نیز وزارت امور خارجه سریلانکا با صدور بیانیه و همچنین متعاقب آن گاناوردنه وزیر امور خارجه با ارسال نامه‌ای خطاب به وزیر امور خارجه کشورمان ترور شهید فخری زاده را محکوم کرده بودند.

سفرا و وابستگان نظامی دفتر یادبود شهید فخری‌زاده را امضا کردند

جمعی از سفرا و مقامات بلندپایه کشورهای جهان با امضای دفتر یادبود شهید فخری‌زاده در ستاد وزارت دفاع و پشتیبانی نیروهای مسلح، این جنایت تروریستی را محکوم کردند.

سفرا، شخصیت‌ها و وابستگان نظامی کشورهای عراق، لیبی، ونزوئلا، تاجیکستان، قرقیزستان، فلسطین، پاکستان، سوریه، ترکیه، پاکستان، افغانستان، نیکاراگوئه، آفریقای جنوبی، عمان، یمن، سازمان اکو، آذربایجان، صربستان، مکزیک و کره شمالی ضمن امضای دفتر یادبود، مراتب تسلیت خود را به ملت، نیروهای مسلح و دولت ایران ابلاغ کردند.

فرمانده کل سپاه در مراسم گرامیداشت شهید فخری زاده:

دشمنان منتظر واکنش جمهوری اسلامی ایران باشند

سرلشکر سلامی با تأکید بر این که راه شهید فخری زاده با عزم و اراده بیشتر دنبال می‌شود گفت: دشمنان باید منتظر واکنش‌های جمهوری اسلامی ایران با کیفیت و وضعیتی که خودمان تعیین می‌کنیم، باشند.

به گزارش ایسنا به نقل از سپاه نیوز، سردار سرلشکر پاسدار حسین سلامی فرمانده کل سپاه پاسداران انقلاب اسلامی در حاشیه مراسم گرامیداشت دانشمند شهید محسن فخری زاده که در ستاد فرماندهی کل سپاه برگزار شد، با بیان اینکه بزرگترین لطف الهی که شهادت است، شامل حال محسن فخری زاده عزیز و فخر ایران شد، گفت: دشمنان قسم خورده ایران اسلامی باید بدانند که شهادت چراغ راه ماست و ما راه این شهید عزیز را ادامه خواهیم داد و راهی که شهدا باز می‌کنند، هیچگاه توقف نخواهد داشت.

وی افزود: هر نقطه‌ای که دشمن روی آن متمرکز می‌شود، به منزله نقطه قوت ما و هراس دشمنان است و متوسل شدن به اقدامات جنایتکارانه‌ای مانند ترور به معنای آن است که ما باید امثال شهید فخری زاده را تربیت کنیم. فرمانده کل سپاه با تأکید بر اینکه راه این عزیز با عزم و اراده بیشتر توسط شاگردانش ادامه خواهد داشت، گفت: دشمنان باید منتظر واکنش‌های جمهوری اسلامی ایران با کیفیت و وضعیتی که خودمان تعیین می‌کنیم، باشند.

سردار سلامی با بیان اینکه ترور و اقدامات کوردلانه دشمنان جز افزوده شدن بر شتاب انقلاب اسلامی ما دستاورد دیگری نخواهد داشت، افزود: ما با شهادت رشد کرده‌ایم و دشمن قدرت درک این حقیقت را ندارد. آنها فکر می‌کنند که مردان بزرگ ما تنها هویت فیزیکی دارند از این رو به دنبال حذف آنها هستند اما شهادت آنان، اراده ما را در رسیدن به اهداف عالیه نظام قوی‌تر می‌کند.

فرمانده کل سپاه در پایان با تأکید بر این که به ملت عزیز ایران اطمینان می‌دهیم که واکنش قاطعی نسبت به ترور دانشمند هسته‌ای خود خواهیم داشت، افزود: شهادت برای ما افتخار است و همانطور که شاهد بودیم حاج قاسم با شهادتش موجب ذلت استکبار شد قطعا شهادت محسن فخری زاده نیز موجب ذلت دشمنان می‌شود و سرعت ما را در مسیری که انتخاب کرده‌ایم بیشتر می‌کند.

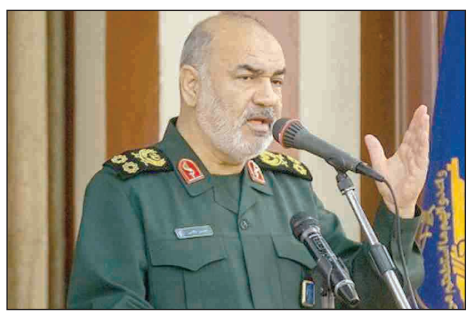

آغاز درختکاری و تقویت پوشش گیاهی همزمان با کشور در اصفهان

اصفهان- خبرگار روزنامه جمهوری اسلامی: عملیات درختکاری و تقویت پوشش گیاهی همزمان با سراسر کشور در استان اصفهان آغاز شد.

حسین شاملی مدیر کل منابع طبیعی و آبخیزداری استان اصفهان با اعلام این خبر اظهار داشت: این طرح‌ها به منظور تحقق اقدام جهش ملی در احیاء و اصلاح منابع طبیعی، توسعه واحیای جنگل کاری همزمان با سراسر کشور در مساحتی افزون بر ۱۲ هزار و۳۰۵ هکتار، در استان اصفهان آغاز شد.وی افزود: آبخیزداری عملیات بیولوژیک بیابان‌زدایی به مساحت ۵۰۰ هکتار، احیاء و اصلاح مراتع به وسعت پنج هزار و ۴۵۵ هکتار، توسعه و احیای جنگل به مساحت پنج هزار و ۴۰۰ هکتار، زراعت چوب به مساحت ۴۰۰ هکتار و جنگل کاری اقتصادی با مشارکت مردم به مساحت ۵۵۰ هکتار طرح‌های مهمی بود که روز دوشنبه این هفته در سطح استان آغاز شد. او افزود: در مجموع برای اجرای این طرح‌ها به مساحت ۱۲ هزار و ۳۰۵ هکتار، در سطح استا ن ۱۳۱ میلیارد ریال اعتبار اختصاص یافته است.مدیر کل منابع طبیعی وآبخیزداری استان اصفهان ادامه داد: همزمان با آغاز این طرح‌ها در کشور و استان مراسم ویژه‌ای به صورت نمادین در شهرستان نجف آباد با حضور مدیرکل مدیریت بحران استان، رئیس سازمان جهاد کشاورزی، فرماندار نجف آباد وجمعی از مسئولین محلی و مردم منطقه برگزار گردید که عملیات جنگل کاری با بذر گونه بادامک به مساحت پنج هزار و ۴۰۰ هکتار دراین شهرستان آغاز شد.شاملی با اشاره به آثار اجرای این طرح، تصریح کرد: اجرای این گونه طرح‌ها علاوه بر اثرات دراز مدت ازجمله افزایش پوشش جنگلی، تولید اکسیژن برای ۵۴ هزار نفر در سال، ترسیب کربن سالانه به میزان ۴۲۰ هزار تن، حفاظت خاک به میزان ۲۷ هزار تن در سال، نفوذ آب و تقویت سفره‌های آب زیرزمینی، ایجاد پناهگاه حیات وحش و افزایش تنوع زیستی در فلور مناطق اجرایی را به همراه خواهد داشت.

بازدید مدیرکل بنیاد مسکن گلستان از روند احداث باغ موزه دفاع مقدس در گرگان

گرگان – خبرنگار روزنامه جمهوری اسلامی: مدیرکل بنیاد مسکن استان گلستان از روند احداث باغ موزه دفاع مقدس در تپه نورالشهداء گرگان بازید کرد.

حسینی، مدیرکل با همراهی معاون بازسازی و مسکن روستایی بنیاد مسکن استان که به دیدار سرهنگ کاظمی، مدیرکل بنیاد حفظ و نشر ارزشهای دفاع مقدس استان رفته بود از بخشهای مختلف درحال ساخت باغ موزه دفاع مقدس در تپه نورالشهداء گرگان بازدید کرد. طرح جانمایی ساخت باغ موزه دفاع مقدس در استان گلستان سال ۸۵ ارایه شد و از ۸۹ با برآورد هزینه اولیه ۴۰ میلیارد ریال شروع بکار کرد. طرح فرهنگی حوزه دفاع مقدس گلستان در تپه نور الشهدا و مجاورت گلزار شهیدان گمنام واقع در ناهار خوران شهر گرگان با مساحت یک هزار و ۶۵۶ متر مربع و زیربنای چهار هزار و ۱۷۹ متر مربع ساخته می‌شود.

این مرکز فرهنگی شامل سالن تاریخ شفاهی و راویان، بخش هنری و سینمایی، گالری آثار دائمی و دوره ای، کتابخانه و مرکز جامع اسناد و مدارک دفاع مقدس و دیگر بخش‌های تخصصی مربوط به نمایش وقایع روزهای اوج پیروزی انقلاب در گلستان و نیز دفاع همه جانبه توسط ارتش، سپاه، جهاد سازندگی، ژاندارمری، بسیج، نیروهای مردمی، اقشار و صنوف است.

۶ واحد بخاری و سیکل ترکیبی نیروگاه شهید رجایی در دست تعمیر قرار گرفت

قزوین- خبرنگار روزنامه جمهوری اسلامی: برای نخستین بار در حوزه فعالیت‌های تعمیراتی این نیروگاه، تعداد ۶ واحد بخاری و سیکل ترکیبی در مجموع با توان ۹۰۰ مگاوات، به طور همزمان در دست تعمیرات اساسی و بازدید دوره‌ای قرار گرفته است.

جواد دوستی معاون مهندسی و برنامه‌ریزی در تشریح این اقدام مهم افزود: در این فصل از تعمیرات، ۲ واحد بخاری هر یک به ظرفیت ۲۵۰ مگاوات، ۳ واحد گازی در مجموع با توان ۳۰۰ مگاوات و یک واحد بخاری سیکل ترکیبی با توان ۱۰۰ مگاوات تحت برنامه تعمیرات اساسی و بازدیدهای دوره‌ای قرار دارند.وی در ادامه بیان داشت: هم‌اکنون برنامه تعمیراتی واحد شماره ۴ بخاری که تحت تعمیرات اساسی قرار دارد، مراحل پایانی خود را طی می‌کند و در واحد شماره ۳ بخاری نیز برنامه تعمیرات بازدید دوره‌ای درحال اجرا است.معاون مهندسی و برنامه‌ریزی اظهار داشت: واحد شماره ۵ گازی تحت تعمیرات اساسی و RI، و واحد شماره ۲ گازی هم در دست تعمیرات اساسی قرار گرفته است. دوستی ادامه داد: در تازه‌ترین برنامه تعمیرات واحدهای این نیروگاه، واحد شماره ۱ گازی و واحد شماره ۱ بخاری سیکل ترکیبی هم برنامه تعمیرات بازدید دوره‌ای را طی می‌کنند. هر ساله با پایان یافتن فصل پر مصرف و کاهش نیاز مصرف کنندگان به انرژی الکتریکی، واحدهای نیروگاهی برای کسب آمادگی تولید برق، تحت انواع تعمیرات اساسی، بازدیدهای دوره‌ای و... قرار می‌گیرند که امسال نیز فصل تعمیرات در نیروگاه شهید رجایی، به مانند دوره‌های پیشین با پایان تابستان، از نیمه دوم شهریور، آغاز شده است.

تأکید امام جمعه ایلام بر ضرورت توجه به کاشت نهال در خانه‌های شهری و روستایی

ایلام-خبرنگارروزنامه جمهوری اسلامی: به مناسبت گرامیداشت هفته خاک، مراسمی با حضور نماینده ولی فقیه در استان و امام جمعه ایلام وجمعی از مدیران و مسئولین سازمان منابع طبیعی استان در منطقه ارغوان برگزار گردید.

امام جمعه ایلام در این مراسم با اشاره به اینکه خاک حاصلخیز یکی از بهترین نعمتهای خدادادی است که در اختیار انسان قرار دارد، به لزوم کشت نهال در خانه‌های شهری و روستایی تأکید کرد و افزود: کاشت نهال علاوه بر زیبایی و کمک به احیای خاک، برای خانواده‌ها فایده اقتصادی نیز به همراه دارد. در این مراسم حجت‌الاسلام کریمی تبار ضمن تأکید بر گسترش و عمومی سازی فرهنگ حفاظت از منابع طبیعی، و توسعه فضای سبز به ظرفیت استثنایی خاک حاصلخیز ایلام اشاره کرد و اظهار داشت: منابع طبیعی نظیر جنگل‌ها و مراتع از مصادیق بارز و آشکار نعمت‌های الهی و مواهب خدادادی در استان ایلام هستند بنابراین وظیفه حفظ، احیا و آبادانی این منابع برعهده آحاد مردم و مسئولین امر می‌باشد. وی کاشت نهال به یاد شهدا، را احیاکننده فرهنگ ایثار و شهادت دانست افزود: این نهالها یادآور نام شهدای هسته‌ای و سلامت استان خواهد بود.

امام جمعه ایلام با بیان اینکه برای احیای یک سانتی متر خاک حاصلخیز کشاورزی ۳۰۰ سال زمان نیاز است، به روند نامناسب تخریب جنگل‌ها بر اثر بارش ریزگردها اشاره کرد و افزود: منابع تجدید شونده مانند آب، خاک، جنگل و مرتع که بستر کشاورزی و حیات استان است، که متأسفانه درحال نابودی است، در این میان کاشت نهال میتواند به تصفیه آب و هوا، تامین اکسیژن مصرفی، ذخیره سازی آبهای زیرزمینی و جلوگیری از فرسایش آب و احیای پوشش گیاهی کمک کند و منجر به توسعه پایدار و تولید مطمئن در کشاورزی استان شود.

معاون عمران، حمل و نقل و ترافیک شهرداری مشهد خبرداد:

ایمن سازی و مناسب سازی ۱۲۸ تقاطع و گذرگاه مشهد

مشهد- خبرنگار روزنامه جمهوری اسلامی: معاون عمران، حمل و نقل و ترافیک شهرداری مشهد از ایمن سازی و مناسب سازی ۱۲۸ تقاطع و گذرگاه در چهارچوب پروژه«حق تقدم عابر پیاده» خبر داد.

کاظمی در این خصوص گفت: سال گذشته کلان پروژه رعایت «حق تقدم عابر پیاده» با تأکید بر اینکه وسایل نقلیه حقوق عابران پیاده را درگذر از معابر و تقاطع‌ها رعایت کنند آغاز شد.وی افزود: در ابتدا شناسایی معابر پرتردد و پرخطر با همکاری پلیس راهور انجام و طراحی‌های لازم برای ساماندهی و ایمن سازی۱۲۸ تقاطع و گذرگاه نیز صورت پذیرفت.کاظمی اضافه کرد: پس از طراحی‌های لازم عملیات اجرایی ایمن سازی ۱۲۸ عدد از تقاطع‌ها و گذرگاه‌ها با اعتباری بالغ بر۶۵ میلیارد تومان از سال ۹۸ آغاز و سال گذشته ایمن سازی ۲۷ تقاطع و۳۰ گذر اجرا شد.وی تصریح کرد: همچنین عملیات اجرایی ایمن سازی و مناسب سازی ۶۷ تقاطع و۴ گذرگاه عابر پیاده از ابتدای امسال آغاز و اکنون نیز ادامه دارد و امیدواریم تا پایان دی ماه به پایان برسد.معاون عمران، حمل و نقل و ترافیک شهرداری مشهد با عذرخواهی از شهروندان بابت ترافیک به وجود آمده ناشی از عملیات عمرانی ایمن سازی تقاطع‌ها و گذرگاه‌های عابر پیاده ادامه داد: ایمن سازی به سه صورت تایل فرش با همسطح سازی پیاده روها، رنگ آمیزی ترافیکی و فلش نوشته روی آسفالت به همراه همسطح سازی با پیاده رو و همچنین ترکیبی از این دو اجرا می‌شود.وی تصریح کرد: طی این طرح کانال جمع‌آوری آب‌های سطحی برای پیشگیری از آبگرفتگی تقاطع‌ها، رمپ ویژه عبور افراد دارای معلولیت،رفع موانع و همسطح سازی پیاده روها با خیابان و آسفالت تقاطع‌ها اجرا می‌شود.کاظمی اضافه کرد: همچنین در اجرای این طرح تا کنون یازده دوربین ثبت تخلف عبور از چراغ قرمز نیز در یازده تقاطع نصب شده است.

رونمایی از نخستین وقف هسته‌ای پس از شهادت محسن فخری زاده در شهرستان نور

نور-خبرنگار روزنامه جمهوری اسلامی: نخستین وقف هسته‌ای پس از شهادت دانشمند هسته‌ای ایران شهید محسن فخری‌زاده با حضور مدیرکل اوقاف و امور خیریه مازندران، امام جمعه چمستان، فرماندار شهرستان نور، تعداد محدودی از مسئولان و مردم در مسجد جامع شهرچمستان از توابع شهرستان نور رونمایی شد.

امام جمعه چمستان در این مراسم با تبریک و تسلیت شهادت دانشمند شهید فخری‌زاده و تبریک به واقف خیراندیش، به جنبه‌های فردی و عمومی وقف اشاره و اظهار کرد: عالم هستی و هر آنچه در آن هست، متعلق به خداوند است و واقف به این باور و درک رسیده که امانتدار است و باید امانت را برگرداند، این نقطه تهذیب نفس است. حجت‌الاسلام حاجی‌زاده افزود: خداوند به مؤمنان کمک می‌کند تا مسیر را راحت‌تر طی کنند، برای این‌کا راه جهاد را نشان می‌دهد، اولین قدم جهاد با مال است به روایتی وقف انسان ساز است. وی با اشاره به جنبه عمومی وقف، تصریح کرد: ما معتقدیم، قیام امام حسین(ع) ضامن بقای اسلام شد، برپایی مجالس عزای اباعبدالله(ع) نیز ضامن قیام آن حضرت است؛ همین حسین، حسین کردن‌ها، اشک و ماتم قیام را حفظ کرده است و هر کس که مجلس عزای اهل‌بیت را رونق می‌بخشد در واقع به بقای اسلام کمک می‌کند. امام جمعه چمستان، خاطر نشان کرد: وقف به یک معنا ضامن بقای اسلام است و واقف به اندازه خود در حفظ و بقای اسلام حرکت و کمک می‌کند و پاداش او«جنات و تجری» است.حاجی‌زاده به جنبه‌های وقف امروز اشاره کرد و افزود: برپایی مراسم اعیاد و عزا امام حسین(ع)، روزه قمر بنی‌هاشم و عام‌المنفعه و تولید و ترویج علم با عنایت به موضوع هسته‌ای است، به روز بودن وقف از موضوعات ضروری است و این شاید به روزترین وقف در کشور باشد.

مدیرعامل آبفای استان خبرداد:

آبرسانی به ۶۶ روستای گیلان تا پایان سال جاری

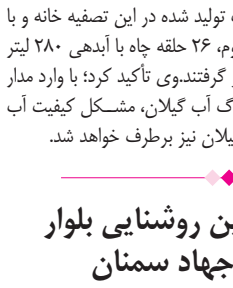

رشت- خبرنگار روزنامه جمهوری اسلامی: مدیرعامل شرکت آب و فاضلاب گیلان در نشست مطبوعاتی با اصحاب رسانه که به صورت ویدئوکنفرانس از طریق اسکایپ با حضور خبرنگاران در ستاد مرکزی این شرکت و در دفاتر مدیران امور آبفای شهرستان‌ها برگزار و به صورت زنده نیز از اینستاگرام پخش شد، با اشاره به اینکه با یکپارچه سازی شرکت‌های آب و فاضلاب شهری و روستایی گیلان در اسفندماه سال ۹۸ اقدامات خوبی برای رفع مشکلات آب شرب حوزه روستایی استان انجام شده، گفت: طرح آبرسانی به ۶۶ روستای این استان با اعتباری بیش از ۸۴ میلیارد تومان تا پایان امسال افتتاح و بهره‌برداری خواهد شد.

حسینی، به تامین و تقویت کمیت و کیفیت آب آشامیدنی ۲۰۰ روستای گیلان با جمعیتی بالغ بر ۱۱۳ هزار نفر پس از یکپارچه سازی شرکت‌های آب و فاضلاب شهری و روستایی استان نیز اشاره کرد و افزود: در این مدت با بهسازی تعدادی از چاه‌ها و تغییر ساختار ایستگاه‌های پمپاژ ۵۶۵ لیتر بر ثانیه به ظرفیت تامین آب شرب روستاهای گیلان اضافه شد که از مهم‌ترین آن‌ها می‌توان به ارتقای ایستگاه پمپاژ روستای صفرابسته آستانه اشرفیه و شهرهای شلمان، چاف و چمخاله اشاره کرد.رئیس هیأت مدیره آبفای گیلان از افتتاح رسمی مدول دوم تصفیه خانه آب گیلان در دیماه امسال در قالب پویش هرهفته، الف-ب- ایران با حضور وزیر نیرو خبر داد و افزود: با بهره‌برداری کامل از مدول دوم این تصفیه خانه تا پایان سال جاری ۳ هزار لیتر بر ثانیه به ظرفیت تامین آب شرب شهرها و روستاهای استان اضافه خواهد شد.حسینی، با اشاره به اینکه هم‌اکنون این تصفیه خانه با ظرفیت یکهزار لیتر بر ثانیه در مدار بهره‌برداری است، گفت: با توجه به کیفیت بالای آب شرب تولید شده در این تصفیه خانه و با بهره‌برداری آزمایشی از مدول دوم، ۲۶ حلقه چاه با آبدهی ۲۸۰ لیتر بر ثانیه درحالت آماده به کار قرار گرفتند.وی تأکید کرد: با وارد مدار شدن مدول دوم تصفیه خانه بزرگ آب گیلان، مشکل کیفیت آب شرب تعداد زیادی از روستاهای گیلان نیز برطرف خواهد شد.

اجرای طرح تامین روشنایی بلوار کنارگذر پل جهاد سمنان

سمنان- خبرنگار روزنامه جمهوری اسلامی: پروژه تامین روشنایی معابر بلوار جدیدالاحداث ضلع جنوب کمربندی شهرستان سمنان مربوط به محدوده کنارگذر پل جهاد، به اجرا درآمد.

مدیر توزیع برق شهرستان سمنان با عنوان این مطلب گفت: به منظور عملیاتی نمودن این پروژه، ۱۴ اصله پایه و ۲۶ دستگاه سرچراغ روشنایی نصب گردیده و ۴۵۰ متر کابل کشی با بهره گیری از ظرفیت کابل خودنگهدار به انجام رسیده است.

مهدی پاک طینت یادآور شد: برای بهره‌برداری از این طرح که در قالب توسعه و احداث عملیاتی گردیده، مبلغ یک میلیارد و ۵۳۶ میلیون ریال اعتبار صرف شده است.

آگهی ارزیابی کیفی
مناقصه شماره ۴۵-۹۹
یک مرحله‌ای (نوبت دوم)
شماره مجوز: ۱۳۹۹,۵۱۴۱
شرکت ملی گاز ایران
شرکت گاز استان همدان
سهامی خاص

موضوع مناقصه: گازرسانی به دهکده توریستی گنج نامه همدان
شرح مختصر کار:
۱ - مبلغ برآورد اولیه پروژه ۵/۲۰۰/۶۸۵/۰۰۰ (پنج میلیارد و دویست میلیون و ششصد و هشتاد و پنج هزار) ریال می باشد.
۲ - مبلغ تضمین شرکت در مناقصه ۲۶۰/۰۳۴/۰۰۰ (دویست و شصت میلیون و سی و چهار هزار) ریال می باشد.
۳ - مدت اجرای پروژه ۳۶۰ روز می باشد.
۴ - متقاضیان باید عضو سامانه تدارکات الکترونیکی دولت به آدرس www.setadiran.ir باشند.
۵ - متقاضیان باید دارای حداقل رتبه ۵ تاسیسات و تجهیزات باشند.
متقاضیان شرکت در مناقصه از تاریخ درج آگهی به مدت ۷ روز از مورخ ۱۳۹۹/۰۹/۱۵ مهلت دارند نسبت به دریافت اسناد ارزیابی کیفی به سایت سامانه تدارکات الکترونیکی دولت به آدرس www.setadiran.ir مراجعه نمایند.
تاریخ بارگذاری اسناد ارزیابی کیفی حداکثر تا ساعت ۱۳ روز یکشنبه ۱۳۹۹/۱۰/۰۷ از طریق سامانه ستاد خواهد بود.
تلفن : ۴- ۳۸۲۶۰۵۷۱ ، ۸ - ۳۸۲۶۱۰۷۵ ، دورنویس : ۳۸۲۵۶۲۰۷ - ۰۸۱
آدرس اینترنت : WWW. nigc-hm . ir
روابط عمومی شرکت گاز استان همدان

آگهی مزایده اجاره آشپزخانه سمنگان ۵۰۹۹۰۳۰۵۷۶۰۰۰۰۱۹
آگهی مزایده اجاره فروشگاه میدان ۹ نارمک ۵۰۹۹۰۳۰۵۷۶۰۰۰۰۲۰
آگهی مزایده اجاره نمونه گوشت فروشگاه میدان ۹ نارمک ۵۰۹۹۰۳۰۵۷۶۰۰۰۰۲۱
اداره آموزش و پرورش منطقه ۸ در نظر دارد اجاره فضاهای آموزشی را از طریق مزایده عمومی و با جزئیات مندرج در اسناد مزایده با بهره‌گیری از سامانه تدارکات الکترونیکی دولت (setadiran.ir) بصورت الکترونیکی واگذار نماید.
زمان انتشار: ۹۹/۹/۱۷ ساعت ۸ صبح
مهلت دریافت اسناد مزایده: ۹۹/۱۰/۲ ساعت ۱۴
تاریخ بازدید: از ۹۹/۹/۱۹ ساعت ۹ صبح الی ۱۴
آخرین مهلت ارسال پیشنهاد قیمت: ۹۹/۱۰/۲ ساعت ۱۴
زمان بازگشایی: ۹۹/۱۰/۶ ساعت ۸ صبح
زمان اعلام به برنده: ۹۹/۱۰/۸ ساعت ۱۰ صبح
شرایط عمومی و توضیحات برگزاری مزایده دستگاه اجرایی
***ضمناً رعایت موارد ذیل الزامی است:**
۱ - برگزاری مزایده صرفاً از طریق سامانه تدارکات الکترونیکی دولت می‌باشد و کلیه مراحل فرایند مزایده شامل خرید و دریافت اسناد مزایده (در صورت وجود هزینه مربوطه) پرداخت تضمین شرکت در مزایده (ودیعه)، ارسال پیشنهاد قیمت و اطلاع از وضعیت برنده بودن مزایده‌گران محترم از این طریق امکان‌پذیر می‌باشد.
۲ - کلیه اطلاعات موارد اجاره شامل مشخصات شرایط و نحوه اجاره در برد اعلان عمومی سامانه مزایده قابل مشاهده، بررسی و انتخاب می‌باشد.
۳ - علاقه‌مندان به شرکت در مزایده می‌بایست جهت ثبت‌نام و دریافت گواهی الکترونیکی (توکن) با شماره‌های ذیل تماس حاصل نمایند: مرکز پشتیبانی و راهبری سامانه ۴۱۹۳۴-۰۲۱ اطلاعات تماس دفاتر ثبت‌نام استانها، در سایت سامانه: (www.setadiran.ir) بخش ثبت‌نام (پروفایل مزایده‌گر) موجود است.

آگهی مزایده عمومی
کتبی فروش املاک
شهرداری دامغان درنظر دارد باستناد مجوز شورای محترم اسلامی شهر نسبت به واگذاری تعداد محدودی از املاک مسکونی خود واقع درسطح شهر از طریق مزایده عمومی کتبی اقدام نماید لذا از کلیه متقاضیان دعوت به عمل می آید جهت اخذ اوراق مزایده به امورقراردادهای شهرداری مراجعه وضمن کسب اطلاعات لازم از واحد املاک شهرداری پیشنهاد قیمت کتبی خود را حداکثر تا پایان وقت اداری روز یکشنبه مورخ ۹۹/۰۹/۳۰ به دبیرخانه شهرداری دامغان تسلیم و رسید دریافت نمایند.
تلفن تماس و آدرس سایت جهت کسب اطلاعات بیشتر:
۳۵۲۵۶۱۱۵-۰۲۳
www.damghan.ir
شهرداری دامغان

آگهی / ازبین رفتن (موضوع ماده ی ۱۲۰آ.ق.ثبت)
آقای علی زارعی (نماینده مالک)طبق درخواست به شماره وارده۱۳۰۱۹مورخ ۲۶/ ۶/ ۱۳۹۹اعلام داشته نظربه اینکه پلاک ثبتی ۳۲۹۹فرعی از۴۶اصلی(که عبارتست ازسندمالکیت ششدانگ یک قطعه زمین بمساحت۳۰۰مترمربع قطعه۱۸تفمیکی پلاک ۳۲۹۹فرعی از۴۶اصلس مفروزاز۱۱۰فرعی ازاصلی مذکورذیل ثبت ۲۳۳۱۹۲صفحه۹۷دفتر۱۰۲۲سریال چاپی ۸۸۳۸۵۸بنام حاجی ابادری ثبت وصادر شده است سپس ششدانگ بموجب سندقطعی ۷۵۹۱۰_۲۷/ ۱۰/ ۱۳۹۰دفترخانه ۸اسلامشهربه شهرداری اسلامشهرمنتقل شده است بعلت جابجایی مفقودشده است لذا تقاضای صدورسندالمثنی سندمالکیت مذکوررانموده است درهمین راستا وفق ماده ۱۲۰آیین نامه اصلاحی ق.ثبت مصوب ۸/ ۱۱/ ۱۳۸۰مراتب دریک نوبت آگهی میگرددتاچنانچه کسی مدعی حقی برای خودبوده یا اعتراضی داشته باشدازتاریخ انتشاراین آگهی ظرف مدت ده روزباین اداره مراجعه وضمن ارایه اصل سندمالکیت یا سندمعامله اعتراض خودراتسلیم نماید بدیهی است درصورت عدم وصول اعتراض درمهلت مقررقانونی ویا عدم ارایه اصل سندمالکیت یا سند معامله المثنی سندمالکیت پلاک مذکور طبق مقررات صادروبه متقاضی تسلیم خواهدشد. م الف۲۵۸ تاریخ انتشار۱۹/ ۹/ ۱۳۹۹
سیدمحسن سادات حسینی_رییس واحدثبتی حوزه ثبت ملک اسلامشهر

آگهی / ازبین رفتن (موضوع ماده ی ۱۲۰آ.ق.ثبت)
آقای علی زارعی (نماینده مالک) طبق درخواست به شماره وارده۱۳۰۱۹مورخ ۲۶/ ۶/ ۱۳۹۹اعلام داشته نظربه اینکه پلاک ثبتی ۱۷۱۲فرعی از۴۶اصلی(که عبارتست ازسندمالکیت ششدانگ یک قطعه زمین بمساحت۱۰۰۰۰مترمربع پلاک۱۷۱۲فرعی از۴۶مفروزاز پلاک ۴۶اصلی مذکورذیل ثبت ۲۰۶۸۸۶ صفحه۱۶۶دفتر۸۸۸سریال چاپی ۶۰۹۹۷۷بنام شهرداری اسلامشهر ثبت وسند صادرشده است بعلت جابجایی مفقودشده است لذا تقاضای صدورسندالمثنی سندمالکیت مذکوررانموده است درهمین راستا وفق ماده ۱۲۰آیین نامه اصلاحی ق.ثبت مصوب ۸/ ۱۱/ ۱۳۸۰مراتب دریک نوبت آگهی میگرددتاچنانچه کسی مدعی حقی برای خودبوده یا اعتراضی داشته باشدازتاریخ انتشاراین آگهی ظرف مدت ده روزباین اداره مراجعه وضمن ارایه اصل سندمالکیت یا سندمعامله اعتراض خودراتسلیم نماید بدیهی است درصورت عدم وصول اعتراض درمهلت مقررقانونی ویا عدم ارایه اصل سندمالکیت یا سند معامله المثنی سندمالکیت پلاک مذکور طبق مقررات صادروبه متقاضی تسلیم خواهدشد. م/الف ۲۵۶
تاریخ انتشار:۹۹/۹/۱۹
سیدمحسن سادات حسینی_رییس واحدثبتی حوزه ثبت ملک اسلامشهر

آگهی دعوت
موسسه انجمن فلسفه میان‌فرهنگی ایران به شماره ثبت ۳۶۵۱۲ به شناسه ملی ۱۴۰۰۵۱۳۳۳۱۰
از کلیه اعضای پیوسته، موسسین و شرکا دعوت می‌شود که در جلسه مجمع عمومی عادی بطور فوق‌العاده مورخ ۱۳۹۹/۱۰/۰۶ ساعت ۱۵ به نشانی: تهران - اتوبان شهید چمران - پل مدیریت - خیابان علامه جنوبی - دانشکده ادبیات و زبانهای خارجی - دانشگاه علامه طباطبایی به کدپستی: ۱۹۹۷۹۶۷۵۵۶ جهت اتخاذ تصمیمات ذیل حضور بهم رسانید.
دستور جلسه: ۱- انتخاب اعضای هیئت مدیره ۲- انتخاب بازرسین قانونی
هیئت مدیره

آگهی دعوت
جلسه مجمع عمومی عادی سالانه شرکت مسافربری محبّان سیر پارسیان به شماره ثبت ۴۶۸۰۵۷ و شناسه ملی ۱۴۰۰۴۷۲۹۵۵۶
بدینوسیله از کلیه سهامداران و یا نمایندگان قانونی آنان (با وکالت رسمی) دعوت می‌شود تا در جلسه مجمع عمومی که در تاریخ ۹۹/۱۰/۵ از ساعت ۱۰ صبح الی ۱۲ به آدرس: مسجد حضرت موسی‌ابن‌جعفر(ع) واقع در قم، ۲۰ متری شهید بهشتی کوچه ۹ تشکیل می‌شود حضور بهم رسانند.
دستور جلسه: ۱- تصویب صورت مالی ۱۳۹۸، ۲- انتخابات هیئت مدیره ۳- انتخاب بازرسین
هیئت مدیره شرکت

آگهی موضوع ماده ۳ قانون و ماده ۱۳ آئین‌نامه قانون تعیین تکلیف وضعیت ثبتی اراضی و ساختمانهای فاقد سند رسمی
قطعه یک ایلام
برابر رای شماره ۱۳۹۹۶۰۳۱۵۰۰۱۰۰۲۵۲۰ مورخ ۱۳۹۹/۰۷/۲۳ هیأت اول/ هیأت دوم موضوع قانون تعیین تکلیف وضعیت ثبتی اراضی و ساختمانهای فاقد سند رسمی مستقر در واحد ثبتی تصرفات مالکانه بلامعارض متقاضی خانم زکیه مرادی، فرزند محمد، به کد ملی ۴۵۰۰۵۴۲۱۵۹ (ششدانگ) یک باب ساختمان، به مساحت ۱۹۶/۶۲ مترمربع، پلاک شماره ۷۱۸ فرعی از ۱۲۵۲ اصلی، واقع در ایلام - خ توحید - پشت منازل آب و فاضلاب، خریداری شده از لیلا تفرجی یگانه و منتسب به مالکیت صالح کمریان.
لذا به منظور اطلاع عموم مراتب در دو نوبت به فاصله ۱۵ روز آگهی می‌شود در صورتیکه اشخاص نسبت به صدور سند مالکیت متقاضی اعتراضی داشته باشند می‌توانند ظرف مدت دو ماه و در مورد آگهی‌های اصلاحی ظرف مدت یک ماه از تاریخ انتشار اولین آگهی، اعتراض خود را به این اداره تسلیم و پس از اخذ رسید، ظرف مدت یک ماه از تاریخ تسلیم اعتراض، دادخواست خود را به مراجع قضایی تقدیم نمایند، بدیهی است در صورت انقضای مدت مذکور و عدم وصول اعتراض طبق مقررات سند مالکیت صادر خواهد شد.
تاریخ انتشار نوبت اول: ۹۹/۰۹/۰۴
تاریخ انتشار نوبت دوم: ۹۹/۰۹/۱۹
صفری ــ رئیس اداره ثبت اسناد و املاک شهرستان ایلام

آگهی موضوع ماده ۳ قانون و ماده ۱۳ آئین‌نامه قانون تعیین تکلیف وضعیت ثبتی اراضی و ساختمانهای فاقد سند رسمی
برابر آراء صادره هیأت موضوع قانون تعیین تکلیف وضعیت ثبتی اراضی وساختمانهای فاقد سند رسمی مستقر در واحد ثبتی رزن تصرفات مالکانه و بلامعارض متقاضیان محرز گردیده است. لذا مشخصات متقاضیان و املاک مورد تقاضا به شرح زیر به منظور اطلاع عموم در دو نوبت به فاصله ۱۵ روز آگهی می شود در صورتی که اشخاص نسبت به صدور سند مالکیت متقاضیان اعتراضی داشته باشند می توانند از تاریخ انتشار اولین آگهی به مدت ۲ ماه اعتراض خود را به اداره ثبت اسناد و املاک محل تسلیم و پس از اخذ رسید، ظرف مدت یک ماه از تاریخ تسلیم اعتراض، دادخواست خود را به مراجع قضایی تقدیم نمایند. بدیهی است در صورت انقضای مدت مذکور و عدم وصول اعتراض طبق مقررات سند مالکیت صادر خواهد شد.
۱-برابر رأی شماره ۱۳۹۹۶۰۳۲۶۰۰۸۰۰۰۳۶۹ و پرونده کلاسه ۱۳۹۹۱۱۴۴۲۶۰۰۸۰۰۰۰۳۷ هیات موضوع قانون تعیین تکلیف وضعیت ثبتی اراضی وساختمانهای فاقد سند رسمی مستقر در واحد ثبتی حوزه ثبت ملک رزن تصرفات مالکانه بلامعارض متقاضی آقای تیمور طیبی راحت به شناسنامه شماره ۳۸۶۵ کدملی ۳۹۹۱۳۹۱۰۶۶ صادره از رزن فرزند غلامعلی در ششدانگ یک قطعه باغ انگوری به مساحت ۴۶۳۳۶/۳۵ مترمربع پلاک شماره فرعی ۵۵۸ از اصلی ۱۹۵ قریه خورونده واقع در همدان بخش ۵ حوزه ثبت ملک رزن خریداری با واسطه از مالک رسمی آقای علی اکبر فرزند علی جان دارنده نسق زراعی شماره ۱۶۹۱ مورخ ۱۳۵۰/۰۵/۳۰ دفتر ۵ همدان محرز گردیده است.
۲-برابر رأی شماره ۱۳۹۹۶۰۳۲۶۰۰۸۰۰۰۳۶۸ و پرونده کلاسه ۱۳۹۹۱۱۴۴۲۶۰۰۸۰۰۰۰۳۸ هیات موضوع قانون تعیین تکلیف وضعیت ثبتی اراضی وساختمانهای فاقد سند رسمی مستقر در واحد ثبتی حوزه ثبت ملک رزن تصرفات مالکانه بلامعارض متقاضی آقای تیمور طیبی راحت به شناسنامه شماره ۳۸۶۵ کدملی ۳۹۹۱۳۹۱۰۶۶ صادره از رزن فرزند غلامعلی در ششدانگ یک قطعه باغ انگوری به مساحت ۶۶۳۰۱/۳۵ مترمربع پلاک شماره فرعی ۵۵۷ از اصلی ۱۹۵ قریه خورونده واقع در همدان بخش ۵ حوزه ثبت ملک رزن خریداری با واسطه از مالک رسمی آقای علی اکبر فرزند علی جان دارنده نسق زراعی شماره ۱۶۹۱ مورخ ۱۳۵۰/۰۵/۳۰ دفتر ۵ همدان محرز گردیده است. م الف ۱۷۳
تاریخ انتشار نوبت اول: ۱۳۹۹/۰۹/۴
تاریخ انتشار نوبت دوم:۱۳۹۹/۰۹/۱۹
رضا شیرخانی خرم
رئیس ثبت اسنادواملاک شهرستان رزن

آگهی مناقصه عمومی
یک مرحله‌ای
شهرداری چغادک
نوبت دوم
شهرداری چغادک در نظر دارد پروژه سنگفرش معابر و پیاده رو سطح شهر چغادک از محل اعتبارات استانی به شرح زیر به شرکتهای واجد صلاحیت و دارای شرایط مربوطه از سازمان های ذیربط واگذار نماید، لذا از کلیه شرکتهای واجد صلاحیت که دارای سابقه کاری مرتبط و گواهی نامه صلاحیت حداقل در پایه ۵ رشته ابنیه هستند دعوت می گردد جهت اخذ اسناد به سامانه ستاد به شماره ۲۰۹۹۰۰۳۴۸۶۰۰۰۰۴ مراجعه نمایند. نام و نشانی مناقصه گزار: استان بوشهر - شهرستان بوشهر- شهر چغادک - شهرداری چغادک
۱-موضوع مناقصه: سنگفرش معابر و پیاده رو سطح شهر چغادک برابر با نقشه و مشخصات فنی . **۲-مبلغ برآورد اولیه پروژه:** ۵,۳۰۲,۰۶۳,۴۳۵ ریال براساس فهرست بهای ابنیه سال ۱۳۹۹. **۳-مدت انجام کار:** ۴ ماه. **۴- تاریخ توزیع اسناد مناقصه:** از تاریخ ۹۹/۹/۱۲ لغایت ۹۹/۹/۲۲ . **۵-محل توزیع اسناد :** سامانه ستاد. **۶-آخرین مهلت تحویل اسناد:** سه شنبه مورخ ۹۹/۱۰/۲ . **۷-سپرده شرکت در فرایند ارجاع کار:** مبلغ ۲۶۶,۰۰۰,۰۰۰ ریال که به صورت ضمانتنامه بانکی و یا واریز به حساب شماره ۳۱۰۰۰۰۰۴۲۵۰۰۴ بنام سپرده شهرداری نزد بانک ملی شهر چغادک.
*تذکر: برندگان اول و دوم و سوم مناقصه هرگاه حاضر به انعقاد قرارداد نشوند سپرده آنان به ترتیب ضبط خواهد شد. **۸- بازگشایی پاکات (پیشنهادات) :** روز چهارشنبه مورخ ۹۹/۱۰/۳ ساعت ۸ در محل شهرداری با حضور اعضاء کمیسیون مناقصات. ۹- شهرداری در رد یا قبول هر یک از پیشنهادها مختار است. ۱۰- سایر اطلاعات و جزئیات مربوط به معامله در اسناد مناقصه مندرج است. ۱۱-تمامی مراحل مناقصه شامل دریافت اسناد ، ارسال اسناد، بازگشایی پاکات و اعلام به برنده از طریق سامانه ستاد انجام می شود.
روابط عمومی شهرداری چغادک

آگهی فقدان سند مالکیت
نظر به اینک

نقش والدین در چاقی و کم‌تحرکی کودکان چقدر است؟

عوامل محیطی زیادی وجود دارند که می‌توانند منجر به افزایش وزن و خطر ابتلا به چاقی شوند، اما اثرات این عوامل محیطی با عادات غذایی و فعالیت بدنی یعنی انرژی مصرفی و انرژی دریافتی افراد جامعه تعدیل می‌شود.

این رفتارها و عادات بسیار مهم هستند و با اطلاع داشتن از عادات غذایی و فعالیت بدنی افراد جامعه، عوامل تعیین‌کننده این عادات و چگونگی تأثیرپذیری آن‌ها بر افزایش چاقی، بهتر قابل درک خواهد بود.

در ارتباط با چاقی باید بیان کرد که محیط تنها یک عامل اثرگذار و البته بالقوه قوی به شمار می‌آید و یکی از عوامل مؤثر بر چاقی است که رفتار افراد را نیز تحت تأثیر قرار می‌دهد. محققان نیز اعلام کرده‌اند که سهم محیط در بروز چاقی باید برحسب میزان این عامل در تکرار عادت‌هایی که خطر ایجاد تعادل مثبت انرژی را افزایش یا کاهش می‌دهند، سنجیده شود؛ برای مثال والدین در ماهیت و میزان فعالیت بدنی کودکان تأثیر فراوانی دارند و محققان به این نتیجه رسیدند که تأثیر والدین بر فعالیت بدنی در میان کودکان به‌احتمال قوی یک تداخل از عوامل مستقیم و غیرمستقیم است.

والدین می‌توانند با فراهم کردن یک محیط مناسب که فعالیت بدنی در کودک را پرورش می‌دهد و با تشویق کردن کودک به شرکت در فعالیت بدنی تأثیر غیرمستقیمی را داشته باشند.

براساس نتایج به دست آمده کودکان چهار تا هفت ساله‌ای که والدین آن‌ها از نظر جسمی فعال بودند شش برابر فعال‌تر از کودکانی بودند که والدینشان فعالیت بدنی نداشتند، بنابراین والدینی که یک محیط مناسب را جهت فعالیت بدنی برای کودکان خود مهیا می‌کنند و والدینی که خودشان در فعالیت بدنی شرکت می‌کنند تأثیر بسزایی روی کودکان خود جهت انجام فعالیت بدنی زیاد و احتمال کاهش خطر تعادل مثبت انرژی در مقایسه با کودکانی که در شرایط محیطی با تحرک کمتر فعالیت بدنی هستند، خواهند گذاشت.

همچنین ازسوی دیگر در صورتی که والدین کارهای روزانه خود را به صورت بدنی و فیزیکی انجام دهند، می‌توانند تأثیرات مثبتی را در فرزندان خود داشته باشند؛ برای مثال اگر والدینی برای تردد در مسیرهای کوتاه از وسیله نقلیه استفاده نکرده و به صورت فعال پیاده روی کرده یا از دوچرخه استفاده کنند، باعث می‌شوند تا فرزندان آن‌ها در آینده برای انجام کارهای روزانه خود فعالیت بدنی داشته باشند.

همچنین والدین می‌توانند کارهای منزل را به صورت فیزیکی انجام دهند؛ مانند شستن ظرف‌ها، شستن لباس‌ها، گردگیری و جارو کردن منزل یا حتی باغبانی از قبیل فعالیت‌هایی هستند که می‌توان به صورت بدنی آن‌ها را انجام داد و استفاده از ماشین‌های اتوماتیک را حذف کرد چرا که این عمل باعث می‌شود تا فرزندان یاد بگیرند چگونه فعالیت‌های خود را انجام دهند و از بی‌تحرکی و کم تحرکی آن‌ها کاسته شود.

ازسوی دیگر رفتارهای غذایی والدین نقش بسیار مهمی را برای فرزندان دارد، در صورتی که والدین و حتی یکی از آن‌ها مصرف غذاهای پر کالری را داشته باشد، می‌تواند این رفتار ناپسند را به فرزند خود انتقال دهد.

حال در نظر بگیرید که پدر و مادر از رفتارهای غذایی مناسبی برخوردار بوده و غذاهای سالم و با طبخ بهداشتی را در برنامه غذایی خود قرار داده باشند، این امر باعث می‌شود تا فرزندان آن‌ها یاد بگیرند چگونه باید مواد غذایی را به درستی مصرف کرده و از مصرف غذاهای ناسالم و مضر پرهیز کنند تا وزن مناسبی داشته باشند.

تغییرات در رشته‌های ورزشی در المپیک ۲۰۲۴ پاریس

پس از تصمیم سال گذشته کمیته اجرایی بازی‌های المپیک ۲۰۲۴ پاریس، جدول رشته‌های حاضر در این رقابت‌ها منتشر شد.

براساس جدول اعلام شده رشته‌های حاضر در المپیک ۲۰۲۴ پاریس، تعداد وزن‌های رشته‌های کشتی آزاد و فرنگی، تکواندو و جودو تغییری نخواهد داشت.

طبق جدول اعلام شده ازسوی کمیته بین‌المللی المپیک، تعداد وزن‌های رشته‌های کشتی آزاد و فرنگی، تکواندو و جودو بدون تغییر در این رقابت‌ها برگزار خواهد شد.

بر این اساس در کشتی آزاد رقابت‌ها کماکان در ۶ وزن ۵۷، ۶۵، ۷۴، ۸۶، ۹۷ و ۱۲۵ کیلوگرم و در کشتی فرنگی نیز شاهد رقابت کشتی گیران در وزن‌های ۶۰، ۶۷، ۷۷، ۸۷، ۹۷ و ۱۳۰ کیلوگرم خواهیم بود.

در رشته تکواندوی مردان نیز رقابت‌ها هم‌چنان در وزن‌های ۵۸-، ۶۸-، ۸۰- و ۸۰+ کیلوگرم و در بخش زنان نیز در وزن‌های ۴۹-، ۵۷-، ۶۷- و ۶۷+ کیلوگرم برگزار خواهد شد.

در رشته جودو و در بخش مردان رقابت‌ها همچنان در ۷ وزن ۶۰-، ۶۶-، ۷۳-، ۸۱-، ۹۰-، ۱۰۰- و ۱۰۰+ کیلوگرم و در بخش زنان نیز در ۷ وزن ۴۸-، ۵۲-، ۵۷-، ۶۳-، ۷۰-، ۷۸- و ۷۸+ کیلوگرم برگزار می‌شود.

با وجود تلاش فدراسیون جهانی کاراته، رشته کاراته از المپیک پاریس کنار گذاشته شد. و رشته کاراته از المپیک پاریس کنار گذاشته شد.

کمیته اجرایی بازی‌های المپیک ۲۰۲۴ پاریس، اوایل سال گذشته پس از برگزاری جلسه اعلام کرد رشته رزمی کاراته با وجود تلاش فدراسیون جهانی این رشته، از جمله رشته‌هایی است که در بازی‌های المپیک ۲۰۲۴ حضور نخواهد داشت.

باوجود آنکه کشور فرانسه که از قدرت‌های کاراته جهان محسوب می‌شود به این تصمیم اعتراض کرد، اما با وجود این اعتراضات درنهایت با اعلام رسمی رشته‌های حاضر در المپیک پاریس مشخص شد کاراته جایی در این رقابت‌ها نخواهد داشت.

کاراته برای نخستین بار قرار است در المپیک توکیو حضور داشته باشد، اما کمیته اجرایی المپیک پاریس حاضر نشد این رشته برای دومین مرتبه در المپیک ۲۰۲۴ حاضر شود.تیم ملی کاراته ایران نیز یکی از شانس‌های اصلی کسب مدال در المپیک توکیو خواهد بود.

در رشته تیراندازی در المپیک پاریس ماده میکس تیم اسکیت اضافه شد.

در رشته تیراندازی همانند دوره‌های قبل مسابقات در ۶ ماده زنان و ۶ ماده مردان برگزار می‌شود. در هر بخش زنان و مردان هم ۱۷۰ سهمیه توزیع می‌شود.

تنها در المپیک ۲۰۲۴ پاریس نسبت به دوره قبل در رشته تیراندازی ماده میکس اسکیت اضافه شده است و ماده ۵۰ متر تفنگ و تپانچه مردان هم حذف شده است.

اقامت ۶۰ روزه احسان حدادی در آلمان برای خارپاشنه!

احسان حدادی که از ۲۰ مهر ماه برای جراحی خارپاشنه خود در آلمان به سر می‌برد، هنوز به ایران برنگشته است.

احسان حدادی بعد از برگزاری مجمع انتخاباتی ریاست فدراسیون و انتخاب هاشم صیامی، در تاریخ ۲۰ مهر ماه راهی آلمان شد تا خارپاشنه خود را عمل کند اما طبق گفته مسئولان فدراسیون دوومیدانی به دلیل فراهم نبودن شرایط، جراحی او ۱۰ روز به تعویق افتاد. با این حال حدادی اواسط آبان عمل خود را انجام داد.

این ورزشکار بعد از انجام عمل در گفت‌وگویی با روابط عمومی فدراسیون دوومیدانی مدعی شد که "عمل سختی داشتم و پزشکان هنگام انجام عمل متوجه وجود استخوان‌های زائد در پشت آشیل شدند و برای آنکه این قسمت را عمل کنند مجبور به پاره کردن آشیل شدند". عمل جراحی خارپاشنه به عملی بسیار ساده معروف است که البته حدادی مدعی شده که جراحی پیچیده‌ای داشته است!

این درحالی است که حدادی قبل از اعزام مورد معاینات متعدد توسط فدراسیون پزشکی ورزشی قرار گرفت و پزشکان با عکسبرداری‌های مختلف شرایط پاشنه پای او را بررسی کردند اما مشخص نیست چرا آن زمان حرف از استخوان‌های زائد و سختی عمل زده نشده بود.

ازسوی دیگر این ورزشکار قبل از اعزام به آلمان بارها مورداننتقاد قرار گرفت که به جای صرف هزینه گزاف در شرایط شیوع کرونا و افزایش قیمت ارز، این عمل را در ایران با هزینه کمتری انجام دهد. در گذشته ورزشکاران عنوان‌دارتر از او نظیر حسن یزدانی جراحی‌های بسیار سخت‌تری را زیر نظر پزشکان داخلی انجام داد که عمل موفقیت آمیزی هم بود اما حدادی در اقدامی عجیب از پزشکان داخلی برای موفقیت آمیز بودن عملش تضمین خواست که برخی این موضوع را مطرح کردند اگر ورزشکاری برای مدال آوری‌اش در المپیک تضمین داده، پزشکان هم باید برای عمل جراحی

تضمین بدهند و این حرف که ژزشک باید تضمین بدهد چندان منطقی نیست.

با این حال احسان حدادی به آلمان رفت و جراحی کرد اما با وجود گذشت نزدیک به دوماه هنوز به ایران برنگشته و مشخص نیست دوره نقاهت او تا کی طول می‌کشد. ضمن اینکه پیش از این فدراسیون پزشکی ورزشی اعلام کرده بود هزینه‌های هتلینگ و جراحی حدادی را پرداخت می‌کند اما با طولانی شدن اقامت او در آلمان مشخص نیست که آنها را هم پرداخت می‌کند یا فدراسیون دوومیدانی باید به تنهایی متحمل پرداخت هزینه‌های اضافه شود یا اینکه خود حدادی پرداخت خواهد کرد که البته بعید بنظر می‌رسد.

اخبار کوتاه ورزشی

برگزاری جلسه برای خصوصی‌سازی سرخابی‌ها

جلسه هماهنگی خصوصی‌سازی استقلال و پرسپولیس با حضور دژپسند و سلطانی‌فر برگزار شد. جلسه هماهنگی مراحل خصوصی‌سازی دو باشگاه فرهنگی ورزشی استقلال و پرسپولیس در دفتر دژپسند وزیر امور اقتصاد و دارایی با حضور سلطانی‌فر وزیر ورزش و جوانان، رئیس و معاونین سازمان خصوصی‌سازی، معاونین وزارت ورزش و جوانان، مسئولان سازمان حسابرسی و مدیران ذیربط دو باشگاه برگزار شد.در این نشست آخرین مراحل مستندسازی و تهیه گزارش‌های مالی و حسابرسی مورد نیاز برای طرح در شورای پذیرش بازار سرمایه برای خصوصی‌سازی دو باشگاه استقلال و پرسپولیس بحث، بررسی و تبادل نظر شد.در ادامه این جلسه وزیر امور اقتصادی و دارایی از اقدامات بعمل آمده توسط سلطانی‌فر وزیر ورزش وجوانان، سازمان خصوصی‌سازی و مدیران استقلال و پرسپولیس برای خصوصی‌سازی و ورود این دو باشگاه مردمی به بازار سرمایه قدردانی کرد.وی در ادامه خواستار تسریع در انجام مراحل نهایی تهیه مستندات برای طرح در شورای پذیرش بازار فرابورس شد و ابراز امیدواری کرد که این وعده دولت دوازدهم بزودی عملیاتی و محقق شود.

توضیحات پزشک استقلال درباره وضعیت قایدی، غفوری و اسماعیلی

پزشک تیم فوتبال استقلال درباره وضعیت قایدی، غفوری و اسماعیلی توضیحاتی ارائه داد. براساس اعلام رسانه رسمی باشگاه استقلال، مهدی سیاهپوش درباره وضعیت مهدی قایدی گفت: خوشبختانه و بعد از معاینات تخصصی صورت گرفته و MRI، مشخص شد که قایدی مشکل جدی ندارد و با دو روز استراحت، می‌تواند به تمرینات برگردد.وی درباره وریا غفوری و فرشید اسماعیلی هم گفت: این دو بازیکن هم از روز چهارشنبه در تمرینات حضور پیدا خواهند کرد.پزشک تیم فوتبال استقلال در پایان افزود: برخورد و مصدومیت در فوتبال امری اجتناب ناپذیر است و وظیفه کادرپزشکی، بازگرداندن زودتر از حالت عادی بازیکنان به میادین است و بنده و همکارانم همه تلاش خود برای رقم خوردن این هدف را به کار می‌گیریم.

۲۵ بازیکن به اردوی تیم فوتبال جوانان دعوت شدند

اسامی ۲۵ بازیکن تیم فوتبال جوانان ایران به منظور حضور در اردوی آماده‌سازی اصفهان و شیراز اعلام شد.در پایان اردوی نخست تیم فوتبال جوانان، با نظر کادر فنی اسامی ۲۵ بازیکن جهت حضور در اردوهای آماده‌سازی اصفهان و شیراز و انجام مسابقات تدارکاتی مورد نظر اعلام شد.فهرست بازیکنان دعوت شده در اردوی پیش روی به شرح زیر است: سعید کریم‌آذر، بهزاد سلامی بابایی‌لو، محمد رستمی‌زاد، محمدرضا عسکری، یاسین سلمانی، علیرضا منظمی، پیمان دادخواه، عارف محمدعلی‌پور، حسین نخودکار، فردین رابط، شهاب‌الدین دهقانیان، عرفان روحانی، حسین شاهوردی، مهدی محمدی، علیرضا باویه، علی سبحانی، احمدرضا جلالی، احمد جندله، علیرضا اسدآبادی، محمدجواد کیا، سعید آهنی، علیرضا وصالی، حمیدرضا رضایی، علی پوراسماعیل و امیرحسین نیکپور.نفرات فوق پس از انجام تست کرونا تمرینات خود را از روز ۱۹ آذر در مرکز ملی فوتبال آغاز خواهند کرد.. تیم فوتبال جوانان ایران خود را برای مسابقات قهرمانی آسیا در ازبکستان که حکم انتخابی جام جهانی را دارد آماده می‌کند. چهار تیم آسیایی می‌توانند به این مسابقات راه پیدا کنند.

شرقی‌ها رقبای خود را در یک چهارم نهایی لیگ قهرمانان آسیا شناختند

تیم‌های حاضر در مرحله یک چهارم نهایی لیگ قهرمانان آسیا رقبای خود را در این مرحله شناختند. مراسم قرعه‌کشی مرحله یک چهارم نهایی لیگ قهرمانان آسیا در مرحله شرق دیروز در ورزشگاه اجوکیشن سیتی دوحه قطر برگزار شد و تیم‌های حاضر در این مرحله رقبای خود را شناختند.بدین ترتیب تیم ویسل کوبه ژاپن برابر سوون سامسونگ کره‌جنوبی قرار خواهد گرفت. تیم بیجینگ چین هم به مصاف اولسان هیوندای کره‌جنوبی خواهد رفت.تیم فوتبال پرسپولیس ایران از غرب آسیا توانسته جواز حضور در فینال این رقابت‌ها را بدست آورد. دیدار نهایی این رقابت‌ها روز ۲۹ آذر در ورزشگاه الجنوب دوحه بین پرسپولیس و نماینده شرق برگزار خواهد شد.

«منصوریان» از سرمربیگری تراکتور برکنار شد

براساس تأیید باشگاه تراکتور، «علیرضا منصوریان» از سمت سرمربیگری این تیم تبریزی برکنار شد.

به گزارش ایرنا، باشگاه تراکتور به صورت رسمی اعلام کرد با منصوریان قطع همکاری کرده و بدین ترتیب سرمربی اسبق استقلال، اولین سرمربی اخراجی لیگ بیستم لقب گرفت.

در بیانیه باشگاه تراکتور آمده است: نظر به عدم تحقق اهداف تعیین شده در هنگام عقد قرارداد، هیات مدیره باشگاه برای قطع رابطه قراردادی با علیرضا منصوریان به توافق رسید. سرمربی جدید تیم فوتبال تراکتور متعاقبا معرفی خواهد شد.

تیم فوتبال تراکتور با کسب ۶ امتیاز در جایگاه دوازدهم جدول رده‌بندی لیگ برتر باشگاه‌های ایران قرار دارد. ساکت الهامی گزینه جدی سرمربیگری تراکتور است و اگر اتفاق خاصی رخ ندهد به‌زودی به طور رسمی سکان هدایت این تیم تبریزی را برعهده خواهد گرفت.

آگهی فراخوان

شرکت فولاد خوزستان

شرکت فولاد خوزستان در نظر دارد جهت تامین فروسیلیس مصرفی خود طبق آنالیز ذیل از کلیه تولیدکنندگان و تامین کنندگان واجد شرایط دعوت به همکاری مینماید.

شماره تماس: ۰۶۱۳۲۱۳۶۱۹۶ - ۰۶۱۳۲۹۰۸۱۱۵

آنالیز:

سیلیسیم :	٪۷۲–٪۷۵
کربن :	٪ ۰/۲ max
فسفر :	٪ ۰/۰۵ max
آلومنیوم :	٪ ۱/۶ max
گوگرد :	٪ ۰/۰۴ max
سایز :	۶۰–۲۰ میلیمتر مینیمم۹۰٪ زیر ۲۰ میلیمتر ماکزیمم ۱۰٪

روابط عمومی شرکت فولاد خوزستان

آگهی /ازبین رفتن (موضوع ماده ی ۱۲۰آ.ق.ثبت)

آقای علی زارعی (نماینده مالک)طبق درخواست به شماره وارده۱۳۰۱۹مورخ ۱۳۹۹/۶/۲۶اعلام داشته نظربه اینکه پلاک ثبتی ۷۰۴۴فرعی از۴۶اصلی(که عبارتست ازسندمالکیت ششدانگ یک قطعه زمین بمساحت۱۳۴/۷۵مترمربع قطعه۱۶۱ پلاک۷۰۴۴فرعی از۴۶مفروزاز پلاک ۸فرعی ازاصلی مذکورذیل ثبت ۲۹۳۰۳۳صفحه۵۶۰دفتر۱۳۴۳سریال چاپی ۱۸۰۲۱۲بنام شهرداری اسلامشهر ثبت وسند صادرشده است بعلت جابجایی مفقودشده است لذا تقاضای صدورسندالمثنی سندمالکیت مذکوررانموده است درهمین راستا وفق ماده ۱۲۰آیین نامه اصلاحی ق.ثبت مصوب ۸/ ۱۱/ ۱۳۸۰مراتب دریک نوبت آگهی میگرددتاچنانچه کسی مدعی حقی برای خودبوده یا اعتراضی داشته باشداز تاریخ انتشاراین اگهی ظرف مدت ده روزبااین اداره مراجعه وضمن ارایه اصل سندمالکیت یا سندمعامله اعتراض خودراتسلیم نماید بدیهی است درصورت عدم وصول اعتراض درمهلت مقررقانونی ویا عدم ارایه اصل سندمالکیت یا سند معامله المثنی سندمالکیت پلاک مذکور طبق مقررات صادروبه متقاضی تسلیم خواهدشد. م الف۲۵۷

تاریخ انتشار : ۱۹/ ۹/ ۱۳۹۹

سید محسن سادات حسینی_رئیس واحد ثبتی حوزه ثبت ملک اسلامشهر

آگهی مزایده عمومی مرحله دوم (نوبت اول)

شهرداری ممقان با استناد به صورتجلسه شماره ۹۹/۲۹ مورخه ۱۳۹۹/۰۷/۲۲ شورای محترم اسلامی شهر ممقان در نظر دارد نسبت به فروش ماشین‌آلات ذیل از طریق مزایده کتبی اقدام نماید، لذا از علاقه‌مندان واجدشرایط دعوت می‌شود جهت بازدید از ماشین‌آلات فوق و رویت مدارک و جزئیات مزایده از تاریخ نشر آگهی ۹۹/۰۹/۱۹ تا آخرین مهلت قبول پیشنهادات پایان وقت اداری روز ۹۹/۱۰/۰۹ به مدت ۱۷ روز کاری به آدرس ممقان میدان نماز مراجعه و پیشنهادات خود را کتباً به دبیرخانه شهرداری تحویل و رسید دریافت نمایند. ضمناً جهت کسب اطلاعات بیشتر تلفن تماس ۳۴۳۲۲۰۳۳-۰۴۱ و سایت شهرداری Mamaghancity.ir اعلام می‌گردد.

۱) کامیونت کمپرسی آذرخش AT۵۰ به شماره ۳۷۹ی۲۷-ایران۲۵ به قیمت پایه ۱/۰۰۰/۰۰۰/۰۰۰ ریال

۲) کامیونت جاروب ایسوزو NPR-V.L به شماره ۱۷۷ع۷۶-ایران۲۵ به قیمت پایه ۶/۰۰۰/۰۰۰/۰۰۰ ریال

۳) کامیون الوند آئومارک مجهز به دستگاه خط‌کشی معابر به شماره ۶۴۹ع۲۴-ایران۲۵ به قیمت پایه ۴/۵۰۰/۰۰۰/۰۰۰ ریال

روابط عمومی شهرداری ممقان

رونوشت آگهی حصر وراثت

خانم شاهمراد نظری فرزند فتاح بشناسنامه شماره ۶۱۶۹۵۲۹۲۸۸ باستناد شهادتنامه و گواهی فوت و رونوشت شناسنامه ورثه، درخواستی بشماره ۹۷۸/۲/۹۹ تقدیم این شورا نموده چنین اشعار داشته است که شادروان خاور امیری فرزند جوانمیر بشناسنامه شماره ۷۷ در تاریخ ۱۳۹۹/۰۹/۵ درگذشته و ورثه وی در هنگام درگذشت عبارتند از:

۱- شاهمراد نظری فرزند فتاح بشناسنامه شماره ۶۱۶۹۵۲۹۲۸۸ نسبت با متوفی: فرزند

۲- جانعلی نظری فرزند فتاح بشناسنامه شماره ۲۷ نسبت با متوفی: فرزند

۳- ولی نظری فرزند فتاح بشناسنامه شماره ۲ نسبت با متوفی: فرزند

۴- علی نظری فرزند فتاح بشناسنامه شماره ۶۱ نسبت با متوفی: فرزند

۵- مراد نظری فرزند فتاح بشناسنامه شماره ۲۱۵ نسبت با متوفی: فرزند

۶- خدابخش نظری فرزند فتاح بشناسنامه شماره ۹۴ نسبت با متوفی: فرزند

۷- بیگزاده نظری فرزند فتاح بشناسنامه شماره ۳۶ نسبت با متوفی: فرزند

۸- خرامان نظری فرزند فتاح بشناسنامه شماره ۳۳۲۹۴۵۱۳۴۳ نسبت با متوفی: فرزند

اینک با انجام تشریفات مقدماتی درخواست مزبور را در یک نوبت آگهی می‌نماید. تا هرکس اعتراضی دارد و یا وصیت‌نامه از متوفی نزد او باشد. از تاریخ نشر آگهی ظرف یکماه به شورا تقدیم دارد و الا گواهی صادر خواهد شد.

رئیس شعبه دوم حقوقی شورای حل اختلاف ایوان غرب - محمدعلی خسروی

رونوشت حصر وراثت

آقای امیرحسین ملکی دارای شناسنامه شماره ۴۱۹۰۳۹۱۴۱۷ به شرح دادخواست به کلاسه ۹۹۰۱۴۳۴ از این شورا درخواست گواهی حصر وراثت نموده و چنین توضیح داده که شادروان فرج‌الله قربلیوند فرزند محمد به شناسنامه شماره ۳ متولد سال ۱۳۱۱ در اقامتگاه دائمی خود در تاریخ ۱۳۷۹ بدرود زندگی گفته و ورثه آن مرحوم منحصر است به:

۱- محسن ملکی نام پدر فرج‌الله شماره شناسنامه ۴۱۹۸۶۰۵۲۰۳ متولد ۱۳۵۸ نسبت: فرزند

۲- مهران ملکی نام پدر فرج‌الله شماره شناسنامه ۴۱۹۸۵۶۸۶۳۴ متولد ۱۳۵۵ نسبت: فرزند

۳- لیلا ملکی نام پدر فرج‌الله شماره شناسنامه ۴۱۹۰۸۸۳۴۵۱ متولد ۱۳۵۵ نسبت: فرزند

۴- فاطمه ملکی نام پدر فرج‌الله شماره شناسنامه ۴۱۹۸۸۳۳۶۴۸ متولد ۱۳۴۰ نسبت: فرزند

۵- زهرا ملکی راد نام پدر فرج‌الله شماره شناسنامه ۴۱۹۹۷۷۳۷۸۹ متولد ۱۳۶۵ نسبت: فرزند

۶- سهیلا ملکی راد نام پدر فرج‌الله شماره شناسنامه ۴۱۹۸۸۳۳۴۴۱ متولد ۱۳۵۹ نسبت: فرزند

۷- مصطفی ملکی نام پدر فرج‌الله شماره شناسنامه ۴۱۹۸۵۱۴۰۶۲ متولد ۱۳۴۷ نسبت: فرزند

۸- احسان ملکی راد نام پدر فرج‌الله شماره شناسنامه ۴۱۹۸۸۳۳۴۵۱ متولد ۱۳۶۰ نسبت: فرزند

۹- پروانه ملکی نام پدر فرج‌الله شماره شناسنامه ۴۱۹۸۵۶۸۶۲۶ متولد ۱۳۵۳ نسبت: فرزند

۱۰- مجتبی ملکی نام پدر فرج‌الله شماره شناسنامه ۴۱۹۹۶۲۲۹۳۴ متولد ۱۳۴۶ نسبت: فرزند

۱۱- مرتضی ملکی نام پدر فرج‌الله شماره شناسنامه ۴۱۹۸۸۳۳۶۵۶ متولد ۱۳۴۴ نسبت: فرزند

۱۲- مهرداد ملکی نام پدر فرج‌الله شماره شناسنامه ۴۱۹۰۶۹۸۱۲۱ متولد ۱۳۵۷ نسبت: فرزند

اینک با انجام تشریفات مقدماتی و به استناد ماده ۳۶۱ قانون امور حسبی درخواست مزبور را یک نوبت آگهی می‌نماید تا هرکس اعتراضی دارد و یا وصیت‌نامه‌ای از متوفی نزد او باشد از تاریخ نشر نخستین آگهی ظرف مهلت یک ماه به این شورا تقدیم نماید درغیر اینصورت گواهی صادر خواهد شد. م الف ۸۰۹

زهرا احمدیانی ــ مدیر دفتر شعبه اول شورای حل اختلاف شهرستان کوهدشت

شماره های تماس جهت درج آگهی در روزنامه جمهوری اسلامی:

۷۷۶۴۴۴۱۰-۷۷۶۴۴۴۱۱

نمابر: ۷۷۶۴۴۴۱۲

رونوشت آگهی حصر وراثت

آقای علی زمان عبدی سومار فرزند فریادرس بشناسنامه شماره ۲۵۲ باستناد شهادتنامه و گواهی فوت و رونوشت شناسنامه ورثه، درخواستی بشماره ۸۹۱/۲/۹۹ تقدیم این شورا نموده چنین اشعار داشته است که شادروان فردوس حیدری فرزند شرف بشناسنامه شماره ۱۸۳ در تاریخ ۱۳۸۹/۰۹/۶ درگذشته و ورثه وی در هنگام درگذشت عبارتند از:

۱- علی‌زمان عبدی سومار فرزند فریادرس بشناسنامه شماره ۲۵۲ نسبت با متوفی: فرزند

۲- علی عبدی فرزند فریادرس بشناسنامه شماره ۱۰۵ نسبت با متوفی: فرزند

۳- علی‌پاشا عبدی سومار فرزند فریادرس بشناسنامه شماره ۱۰۴ نسبت با متوفی: فرزند

اینک با انجام تشریفات مقدماتی درخواست مزبور را در یک نوبت آگهی می‌نماید. تا هرکس اعتراضی دارد و یا وصیت‌نامه از متوفی نزد او باشد. از تاریخ نشر آگهی ظرف یک ماه به شورا تقدیم دارد و الا گواهی صادر خواهد شد.

رئیس شعبه دوم حقوقی شورای حل اختلاف ایوان غرب - محمدعلی خسروی

خوانندگان عزیز می‌توانند برای ارائه نظرات، پیشنهادات و انتقادات خود از طریق شماره تلفن ۷۷۶۴۴۴۰۹ با روابط عمومی روزنامه جمهوری اسلامی تماس حاصل نمایند

رونوشت حصر وراثت

خانم شهناز صحرایی کت‌کن دارای شناسنامه شماره ۴۱۹۸۷۱۷۹۲۳ به شرح دادخواست به کلاسه ۹۹۰۱۴۶۹ از این شورا درخواست گواهی حصر وراثت نموده و چنین توضیح داده که شادروان سیدایمان حسینی محمدی فرزند سیدرضا به شناسنامه شماره ۴۱۹۹۷۴۸۵۸۱ متولد سال ۱۳۶۴ در اقامتگاه دائمی خود در تاریخ ۱۳۹۹ بدرود زندگی گفته و ورثه آن مرحوم منحصر است به:

۱- شهناز صحرایی کت‌کن نام پدر عین‌علی شماره شناسنامه ۴۱۹۸۷۱۷۹۲۳ متولد ۱۳۵۹ نسبت: همسر

۲- سیدرضا حسینی محمدی نام پدر سیدجعفر شماره شناسنامه ۴۱۹۹۴۰۳۰۵۱ متولد ۱۳۱۹ نسبت: پدر

۳- اشدبانو حسینی ساکی نام پدر سیدرحیم شماره شناسنامه ۴۱۹۸۴۶۰۸۲۵ متولد ۱۳۳۵ نسبت: مادر

۴- سیدراستین حسینی محمدی نام پدر سیدایمان شماره شناسنامه ۴۱۹۱۲۶۶۷۷۲ متولد ۱۳۹۶ نسبت: فرزند

۵- امیرحسین حسینی محمدی نام پدر سیدایمان شماره شناسنامه ۴۱۹۰۹۱۶۸۶۲ متولد ۱۳۸۷ نسبت: فرزند

اینک با انجام تشریفات مقدماتی و به استناد ماده ۳۶۱ قانون امور حسبی درخواست مزبور را یک نوبت آگهی می‌نماید تا هرکس اعتراضی دارد و یا وصیت‌نامه‌ای از متوفی نزد او باشد از تاریخ نشر نخستین آگهی ظرف مهلت یک ماه به این شورا تقدیم نماید درغیر اینصورت گواهی صادر خواهد شد. م الف ۸۰۷

زهرا احمدیانی ــ مدیر دفتر شعبه اول شورای حل اختلاف شهرستان کوهدشت

آگهی فقدان سند مالکیت

نظر به اینکه خانم سهیلا اسلامی فارسانی فرزند موسی به شماره شناسنامه ۴۶۲۲ با ارائه ۲ برگ استشهادیه محلی مصدق شده اعلام نموده است که سند مالکیت نه سهم مشاع از ۷۲ سهم عرصه و اعیان از ششدانگ یک راه‌پله به مساحت ۱۴/۸۵ مترمربع به شماره مسلسل ۵۲۸۰۶۴ سری د/۹۴ پلاک ۱۰۸۱ فرعی از ۴۱۷ اصلی واقع در شهر فارسان به شماره دفتر املاک الکترونیکی ۱۳۹۶۲۰۳۱۴۰۰۲۰۰۰۲۴۶ بنامش ثبت گردید سپس خانم سهیلا اسلامی فارسانی، سند مالکیت را مفقود نموده و درخواست صدور سند مالکیت المثنی را نموده است لذا طبق تبصره یک اصلاحی ماده ۱۲۰ آیین‌نامه قانون ثبت مراتب یک نوبت آگهی می‌گردد و هرکس مدعی انجام معامله (غیر از آنچه که در این آگهی ذکر شده) نسبت به آن یا وجود سند مالکیت مزبور نزد خود می‌باشد از تاریخ انتشار این آگهی تا ده روز به این اداره مراجعه و اعتراض خود را کتبا ضمن ارائه اصل سند مالکیت و سند معامله تسلیم نمایید و اصل سند به ارائه‌کننده مسترد گردد اگر ظرف مهلت مقرر اعتراض نرسد یا در صورت اعتراض سند ارائه نشود سند مالکیت مرقوم صادر و به متقاضی تسلیم خواهد شد.

اکبر یزدانی ــ رئیس اداره ثبت اسناد و املاک شهرستان فارسان

گواهی حصر وراثت

خانم توران احمدی فرزند محمد به شماره ملی ۶۱۶۹۷۶۶۸۵۹ باستناد شهادت‌نامه و گواهی فوت و رونوشت ورثه، درخواستی به شماره ۳۷۳/۹۹ تقدیم این شورا نموده و چنین اشعار داشته که شادروان شاهزمان یاسمی فرزند عباس با شماره ملی ۶۱۶۹۷۶۲۲۳۳ که در تاریخ ۱۳۹۹/۹/۸ درگذشته و ورثه وی در هنگام درگذشت عبارتند از:

۱ - شهسوار احمدی فرزند محمد شماره ملی ۶۱۶۹۷۶۶۳۲۸ نسبت با متوفی: فرزند

۲ - علی احمدی فرزند محمد شماره ملی ۶۱۶۹۹۸۰۹۰۷ نسبت با متوفی: فرزند

۳ - توران احمدی فرزند محمد شماره ملی ۶۱۶۹۷۶۶۰۶۹ نسبت با متوفی: فرزند

۴ - توران احمدی فرزند محمد شماره ملی ۶۱۶۹۷۶۶۸۵۹ نسبت با متوفی: فرزند

۵ - ولی احمدی فرزند محمد شماره ملی ۴۴۹۰۱۰۹۱۷۲ نسبت با متوفی: فرزند

۶ - حامد احمدی فرزند محمد شماره ملی ۶۱۶۰۰۲۴۲۸۰ نسبت با متوفی: فرزند

۷ - سمیه احمدی فرزند محمد شماره ملی ۶۱۶۹۷۶۷۱۶۲ نسبت با متوفی: فرزند

اینک با تشریفات درخواست مزبور را در یک نوبت آگهی می‌نماید تا هرکس اعتراضی دارد و یا وصیت‌نامه از متوفی نزد او باشد از تاریخ نشر آگهی ظرف یک ماه به شورا تقدیم دارد و الا گواهی صادر خواهد شد.

رئیس شعبه اول شورای حل اختلاف زرنه – ضیاء نادری

آگهی فقدان سند تراکتور

سند تراکتور کشاورزی ۲۸۵ فرگوسن به شماره سریال C۱۱۸۵۴A۱ و شماره موتور LFW۲۰۱۸P متعلق به آقای رضا علی کیوانلو شهرستانکی مفقود گردیده و از درجه اعتبار ساقط می‌باشد. (سبزوار)

کلیه مدارک از جمله سند و برگ سبز و کارت موتورسیکلت ۱۲۵ مدل ۹۴ به شماره پلاک ۵۱۱/۱۹۸۷۳ و شماره ۰۱۲۴NDR۰۵۹۴۸۷ و شماره شناسایی (VIN)۱۲۵B۹۴۰۵۳۳۲***NDR مفقود گردیده و از درجه اعتبار ساقط می‌باشد/ همدان

برگ سبز کامیون کشنده ولوو تیپ اف ۱۲ مدل ۱۳۷۵ به رنگ سفید به شماره موتور ۲۳۴۶۹۰ و شماره شاسی Y۷۲H۲B۴FDXTT۸۰۶۸۸۰ به شماره پلاک ۱۸۱ ع ۹۲ ایران ۱۸ به نام علی اصغر خندانی معز مفقود گردیده و از درجه اعتبار ساقط می‌باشد./همدان

برگ سبز سواری امو‌ی‌ام مدل ۹۳ به شماره انتظامی ۳۸۱ ج ۵۵-ایران ۴۶ و شماره موتور MVM۴۸۴FAFD۰۲۶۰۳۳ و شماره شاسی NATGBAXK۴D۱۰۲۶۱۲۸ به نام مرتضی عاشوری گوراب زرمخی مفقود گردیده و از درجه اعتبار ساقط است. "ماسال"

سند کمپانی و برگ

سفیر چین در تهران:

به پیروزی تاریخی در نبرد با فقر دست یافتیم

پیروزی بر فقر یکی از آرزوهای زیبای مردم چین و تمام جهانیان است. دولت چین اهمیت زیادی برای حمایت از فقرا و مسئله رفع فقر قائل بوده و طی ۷۰ سال اخیر توانسته با موفقیت ۸۵۰ میلیون نفر را از فقر رها کرده و سهمی ۷۰ درصدی از کل جمعیت رها شده از فقر در جهان را به خود اختصاص دهد.

از سال ۲۰۱۲ میلادی به این سو، دولت چین مسئله مبارزه قاطع با فقر را به عنوان یکی از امور محوری در حوزه حکمرانی خویش طبقه بندی نمود و در همین چارچوب متعهد شد تا سال ۲۰۲۰ بزرگترین و قدرتمندترین نبرد تاریخ بشر علیه فقر را به پیروزی برساند. اکنون از رهگذر ۸ سال تلاش مداوم، چین طبق برنامه و در زمان مقرر، وظایف مربوط به هدف مبارزه قاطع با فقر در دوران جدید را به سرانجام رسانده و اکنون به توفیق رفع کامل فقر از جمعیت روستایی مطابق استانداردهای مورد نظر دست یافته است.

درحال حاضر مناطق فقیر سابق در چین به طور کامل از میان رفته‌اند و مفهوم فقر مطلق و همچنین فقر کلی منطقه‌ای نیز رخت بربسته و قریب به ۱۰۰ میلیون نفر دیگر از این جمعیت نیز از دام فقر رها شده‌اند. امروز معضل فقر که طی هزاران سال گریبانگیر ملت چین بود، به گونه‌ای تاریخی رفع شده و مردم چین از این بابت بسیار مفتخر بوده و به خود می‌بالند. دستاوردهای عظیم چین در حوزه رفع فقر همچنین با ستایش گسترده جامعه بین‌المللی نیز مواجه شده است.

تحت فرامین و نظارت شخصی «شی جین پینگ» رئیس جمهور چین، پکن سال‌ها به اتخاذ مجموعه‌ای منسجم از سیاست‌های مؤثر و دارای ویژگی چینی در راستای مبارزه با فقر مبادرت ورزیده و با بکارگیری مجموعه‌ای از تدابیر نوآورانه و مخصوص به شکل‌گیری «تجربه چین» در امر رفع فقر دست یافته است. در این چارچوب نخستین عامل، پایداری بر اصل کاهش فقر از طریق تداوم توسعه بوده است. چین در واقع با ایجاد ساختار اقتصاد بازار سوسیالیستی و روشی متناسب با شرایط کشور چین جهت توسعه اقتصادی، نهایتا توانست رشد اقتصادی پایدار و سریع در ابعاد ملی را محقق کرده که به نفع اقشار کم درآمد بوده است. دومین عامل مؤثر در این زمینه پافشاری بر نبرد هدفمند با فقر بوده است. دولت چین همواره بر بهره گیری مؤثر از منابع محدود برای یاری رسانی به فقیرترین مناطق و جمعیت نیازمند آن تأکید داشته تا از رهگذر چنین رویکردی ضمن بهبود زیرساخت‌ها و خدمات عمومی، بهینه سازی شرایط تولید در مناطق محروم را در دستور کار خود قرار داده و نهایتا برای ارتقای توان فقیران و جهت توسعه به آنان یاری برساند. سومین عامل در این رابطه تداوم رویکردهای نوآورانه در عرصه فقرزدایی بوده است.

چین در روند فقرزدایی، همواره بر مبنای راهبرد توسعه ملی خود و ویژگی‌های مختلف هر منطقه، با بهره گیری از روش‌های آزمون محور و نوآورانه به بهبود و ارتقای سیاست‌های خویش پرداخت و با تشویق جامعه به حضور در این عرصه، به گونه‌ای مداوم کارآیی سیاست‌های رفع فقر را ارتقا داده است.

از اوایل سال جاری، فراگیری ناگهانی ویروس کرونا سیر طبیعی توسعه اقتصاد ملی چین را با اختلالاتی مواجه ساخت و برای بسیاری از افراد نسبت به اینکه آیا چین در تحقق اهداف خود در عرصه رفع فقر تا زمان مقرر موفق خواهد بود، نگرانی‌هایی را برانگیخت. اما دولت چین همزمان با مبارزه با فراگیری کرونا، با قاطعیت عملیات رفع فقر را نیز پیگیری نمود و بطور بی‌وقفه بر میزان حمایت‌های خود از اقشار فقیر که تحت تأثیر این ویروس

قرار گرفته بودند؛ افزود. از ماه ژانویه تا سپتامبر سال جاری میلادی، میزان کمک‌های دولت چین در چارچوب طرح‌های حمایتی از این قشر بالغ بر ۱۸۴٫۴ میلیارد یوآن بوده است که نسبت به میزان مشابه (در سال گذشته) رشدی ۱۸ درصدی را نشان می‌دهد. در همین راستا با ورود ۱ میلیون و ۴۷۰ هزار نفر جدید به چتر حمایتی تامین اجتماعی، مجموع افرادی که از کمک‌های اضطراری شرایط خاص بهره‌مند شده‌اند بالغ بر ۷ میلیون و ۴۶۰ هزار فرد گزارش شده است. دولت چین با اتکا بر سیاست‌های عملیاتی و منطقی و همچنین قدرت اجرایی قوی موجود در کادرهای اجرایی تا حد امکان به کاستن از تأثیرات منفی فراگیری ویروس پرداخته و در عین حال تحقق روان اهداف کشور در زمینه رفع فقر در موعد مقرر یعنی پیش از ایام پایانی سال جاری را نیز تضمین نمود.

هر چند که پیروزی بزرگ و با اهمیت چین در عرصه رفع فقر، مبنایی مستحکم را برای تحقق همه جانبه هدف جامعه نسبتا مرفه فراهم آورده است؛ اما ما برای تثبیت نتایج جریان رفع فقر و وظایف مربوط به آن همچنان با مشکلاتی مواجه هستیم. «شی جین پینگ» نیز تأکید کرده است که رفع فقر پایان راه نیست، بلکه آغاز یک زندگی جدید و مبنایی برای مبارزه‌ای خستگی ناپذیر است.

درحال حاضر مسئله توسعه نامتعادل و ناکافی همچنان موضوعی برجسته است، ما در ادامه روند یاد شده باید ضمن تداوم قدرتمند صنعت فقرزدایی، با اتخاذ مجموعه‌ای از سیاست‌های پشتیبان از جمله افزایش میزان آموزش و اشتغال جهت جمعیت رهاشده از فقر، به تداوم روند تثبیت دستاوردهای رفع فقر در کشور بپردازیم. ما اطمینان داریم مردم چین به عنوان ملتی که در جستجوی سعادت است، برای ساختن فردایی بهتر و زیباتر قطعا به مبارزه خویش در این راه ادامه خواهد داد.

چین بزرگترین کشور درحال توسعه جهان و از جمله کشورهایی است که نقشی مؤثر و پیشرو را در حوزه مسئله فقرزدایی به نمایش گذاشته است. براساس استاندارد بانک جهانی، میزان نقش چین در عرصه فقرزدایی جهان از رقم ۷۰ درصد فراتر رفته و همین امر چین را به عنوان کشوری که بیشترین جمعیت فقرزدایی شده را در خویش جای داده، معرفی کرده است. «آنتونی گوترش» دبیرکل سازمان ملل متحد دستاوردهای چین در زمینه رفع فقر را با تعابیری بلند مرتبه ستوده و در بیانی ستایش آمیز از چین به عنوان کشوری که طی ۱۰ سال گذشته بیشترین سهم را در کاهش فقر جهانی ایفا نمود؛ یاد کرده است. چین پس از اتمام ماموریت و دستیابی به اهداف خود در حوزه رفع فقر در سال جاری، در واقع ۱۰ سال زودتر از موعد تعیین شده، هدف کاهش فقر در برنامه توسعه قابل پایدار ۲۰۳۰ سازمان ملل متحد را محقق ساخته است. در این میان و در جریان حرکت چین در مسیر رفع فقر، جامعه جهانی نیز حمایت‌های قابل توجهی را از چین به عمل آورد؛ چین نیز به طور مداوم با رویکردی صادقانه و ملموس با اقدامات خود در زمینه کاهش میزان فقر در جهان این حمایت‌ها را جبران کرده است. پکن به تازگی گزارش « اقدامات چین: در راه نابودی فقر مطلق» را منتشر کرد و از این طریق به شکلی جامع اقدامات و تجربیات خود در عرصه‌های مختلف کاهش فقر را به اشتراک گذاشته است. ازسوی دیگر چین در همین راستا به ایجاد «صندوق توسعه و صلح چین – سازمان ملل متحد» و «صندوق همکاری‌های جنوب – جنوب» و علاوه بر آن طرح «ابتکار همکاری کشورهای شرق آسیا در زمینه کاهش فقر» و «برنامه همکاری عام المنفعه فقرزدایی چین و آفریقا» اقدام نموده و به همکاری در چارچوب این طرح‌ها ترغیب می‌کند. ازسوی دیگر،

چین در آفریقا به ساخت ۲۴ مرکز نمونه کشاورزی کمک کرد که موجبات بهره وری بیش از ۵۰۰ هزار نفر از اهالی محلی را از مزایای این مراکز در پی داشت. علاوه بر این موارد، چین از کانال‌های چندجانبه و دوجانبه کمک به کشورهای درحال توسعه برای ارتقای توانایی خود را در دستور کار قرار داده و از این طریق به همکاری‌های فقرزدایی بین‌المللی یاری رسانده است. چین از سال آینده «چهاردهمین برنامه پنج ساله» و اهداف بلندمدت ۲۰۳۵ خود را اجرایی خواهد کرد که بدون شک این برنامه‌ها نیز به منزله وارد نمودن نیرویی جدید به توسعه اقتصاد جهانی بوده و موجبات دستیابی جهانیان به دستاوردهایی جدید در حوزه فقرزدایی را فراهم خواهد کرد.

چین بطور کامل و بدون کم و کاست اقدامات مطرح شده ازسوی «شی جین پینگ» در چارچوب همکاری‌های جنوب – جنوب را پیاده سازی خواهد کرد و در این راستا، حمایت و کمک‌های خود از روند نابودی فقر و توسعه اقتصادی در کشورهای درحال توسعه و به ویژه کشورهای توسعه نیافته را تداوم خواهد بخشید. در همین روند چین نسبت به تداوم ایجاد پروژه‌های شاخص و نمونه در صنعت فقرزدایی اقدام نموده و از این طریق خونی تازه در رگ‌های برنامه توسعه پایدار سازمان ملل متحد تا سال ۲۰۳۰ میلادی را جاری خواهد کرد. در مسیر رفع فقر، هیچ کشوری نباید عقب بماند. ما امیدواریم که همراه با تلاش مشترک، تمام کشورهای جهان ضمن تسریع در روند فقرزدایی، شرایط زندگی بهتری را برای مردم خود فراهم کنند.

"چانگ هوآ" – سفیر چین در ایران

ادامه خیانت به مردم فلسطین؛

تاجر اماراتی ۵۰ درصد یک باشگاه فوتبال اسراییل را خرید

در ادامه خیانت به مردم فلسطین، یک اماراتی از خاندان سلطنتی، ۵۰ درصد نژادپرست‌ترین باشگاه فوتبال صهیونیستی به نام "بیتار " را خریداری کرد.

به گزارش رسانه‌های فلسطینی، "حمد بن خلیفه" آل نهیان از خاندان سلطنتی ۵۰ درصد شرکت بیتار قدس" در سرزمین‌های اشغالی را خریداری کرده است.این باشگاه فوتبال در حساب کاربری‌اش در توئیتر نوشت: امروز پس از امضای قرارداد شرکت بین "موشی هوگیگ" مدیر باشگاه و "حمد بن خلیفه آل نهیان" روزی تاریخی و اعجاب‌انگیز برای بیتار قدس است.

بیتار قدس نژادپرست‌ترین باشگاه فوتبالی در لیگ برتر رژیم صهیونیستی است که در سال ۱۹۳۶ میلادی تأسیس شده است و به خاطر هواداران ضد عرب خود حاضر نشده است تاکنون هیچ فوتبالیست عرب و فلسطینی را بپذیرد.

این موج از عادی‌سازی پس آن صورت می‌گیرد که در چند روز گذشته با وجود این که امارات از قطع صدور ویزا برای ۱۳ کشور مسلمان و عرب در روزهای گذشته خبر داده بود، فعال شدن ویزاهای تروریستی برای اتباع رژیم صهیونیستی را آغاز کرد.

اقدام دیگر امارات در مسیر تسریع عادی‌سازی با اسرائیل و خیانت به ملت فلسطین آن است که چندی پیش نیز این کشور با وجود تحریم کالاهای رژیم صهیونیستی در سطح جهان که در شهرک‌های احداث شده در خاک فلسطین تولید می‌شوند، ابوظبی ضمن میزبانی از هیأت تجاری از اسرائیل درصدد بازاریابی برای کالاهای ساخت این رژیم برآمد.

پیش از آن نیز شرکت فلای دبی امارات، نخستین پروازهای مستقیم خود از دبی به تل‌آویو را آغاز کرد.ایرلاین‌های صهیونیستی مدعی هستند که ماه آینده حدود ۵۰ هزار صهیونیست به دبی سفر خواهند کرد.پنج ایرلاین شامل سه ایرلاین اسرائیلی و ۲ ایرلاین اماراتی بیش از ۳۰۰ سفر را بین اسرائیل و امارات برعهده خواهند داشت.

پیش از این و ۲۷ مردادماه گذشته نیز مرکز پخش رژیم صهیونیستی اعلام کرده بود که بن خلیفه آل نهیان از «عمر آدام»، خواننده اسرائیلی برای سفر به ابوظبی دعوت کرده است.

چند هفته پیش نیز یک هیأت اماراتی به تل‌آویو سفر کرد و در آن دیدار، دو طرف ۴توافقنامه همکاری در فرودگاه بن گوریون امضا کردند که از جمله آن لغو روادید میان دو طرف بود.

آمریکا، رژیم صهیونیستی و امارات متحده عربی ۲۳ مرداد امسال با انتشار بیانیه مشترک از امضای توافق برای عادی‌سازی روابط میان ابوظبی و تل‌آویو و آغاز روابط دیپلماتیک میان دو طرف خبر دادند.

مراسم امضای توافقنامه عادی‌سازی روابط میان تل‌آویو با منامه از یک طرف و پیمان صلح رژیم صهیونیستی با امارات ۱۵ سپتامبر (۲۵ شهریور) در کاخ سفید و در حضور دونالد ترامپ رئیس جمهوری آمریکا به صورت رسمی امضا شد و این دو کشور کوچک عرب حاشیه خلیج فارس رابطه چندین ساله غیرعلنی خود را با صهیونیست‌ها آشکار و رسمی کردند.

انتقاد شدید دبیرکل جنبش جهاد اسلامی فلسطین از عادی‌سازی روابط با رژیم صهیونیستی

دبیرکل جنبش جهاد اسلامی فلسطین از کشورهایی که قدم در راه عادی‌سازی روابط با رژیم صهیونیستی گذاشتند به شدت انتقاد کرد.

به گزارش شبکه تلویزیونی المنار "زیاد نخاله" در سخنانی در ششمین کنفرانس علمای مقاومت در بیروت پایتخت لبنان که از شبکه المنار پخش می‌شد به انتفاضه اول فلسطین اشاره کرد و گفت: ۳۳ سال از انتفاضه اول فلسطین می‌گذرد و از آن زمان تا کنون حوادث زیاد و بزرگی روی داده است که پیامدهای آن‌ها تا این لحظه که دشمن قدس را پایتخت خود می‌داند، همچنان دارد. کرانه باختری قهرمان پر از شهرک سازی‌های غیرقانونی شده است و همچنان آثار و پیامدهای پیمان اسلو برای ملت فلسطین در همه عرصه‌ها ادامه دارد. از همه گذشته، رویکرد کشورهای حوزه خلیج فارس به دشمن است که با زیر پا گذاشتن همه اصول اخلاقی و دینی و ملی حتی کمترین حد از تاریخ مشترک و تمدن چهارده قرن گذشته را رعایت نکردند.

وی افزود: امروز پس از این مسیر طولانی برای ما روشن شده است که وقتی برخی فلسطینیان به سراغ توافقنامه خفت باری به نام توافقنامه اسلو رفتند چقدر محاسبات و ارزیابی‌های آن‌ها ضعیف و کوچک بوده است و همین توافقنامه پس از سه دهه به زمینه و مقدمه توافقی دیگر به نام توافقنامه ابراهیم برای برخی اعراب تبدیل شد. امروز بیش از هر زمان دیگری به این نکته پی می‌بریم که اصلا فلسطین هدف نبوده است بلکه مرکز و پایگاهی علیه کل سرزمین‌ها و کشورهای عربی و اسلامی و پایگاهی برای خیز برداشتن صهیونیست‌ها بوده است. آنچه امروز اتفاق می‌افتد خیز بعدی طرح صهیونیست‌ها در کشورهای عربی، فراتر از سایکس پیکو است که از اصل برای این کار ایجاد شد.

زیاد نخاله در ادامه از کشورهای عربی که به سمت عادی‌سازی روابط با رژیم صهیونیستی رفته‌اند به شدت انتقاد کرد و گفت توسعه طرح‌های صهیونیستی که امروز تحت لوای آمریکا در کشورهای حوزه خلیج فارس انجام می‌شود خلاف اسلام و تاریخ است.

آگهی دعوت مجمع عمومی عادی
شرکت صندوق حمایت از توسعه دامپروری و تولیدات دامی (سهامی خاص) ثبت شده به شماره ۲۳۹۸۷۴ شناسه ملی ۱۰۱۰۲۸۰۶۵۱۴

به اطلاع کلیه صاحبان سهام شرکت صندوق حمایت از توسعه دامپروری و تولیدات دامی (سهامی خاص) می رساند که جلسه مجمع عمومی عادی شرکت مذکور رأس ساعت ۱۰ صبح روز سه شنبه مورخ ۹۹/۰۹/۳۰ در محل سالن جلسات سازمان امور عشایر واقع در خیابان ولیعصر- خیابان دمشق- خیابان برادران شهید مظفر- پلاک ۱۰۴ - طبقه چهارم برگزار می گردد.

بدینوسیله از کلیه سهامداران و نمایندگان قانونی صاحبان سهام دعوت بعمل می آید تا با در دست داشتن اصل معرفی نامه از تشکل خود و کارت شناسایی معتبر در روز و ساعت مقرر در محل مذکور حضور بهم رسانند.

الف) دستورات جلسه مجمع عمومی عادی:
۱) استماع گزارش هیأت مدیره درخصوص عملکرد شرکت
۲) ارائه گزارش از پیگیری های انجام شده درخصوص مجامع قبلی
۳) بررسی و تصویب اصلاحیه بودجه سال مالی منتهی به پایان آذرماه سال ۱۳۹۹
۴) بررسی و تصویب بودجه پیشنهادی هیأت مدیره شرکت برای سال مالی منتهی به پایان آذرماه ۱۴۰۰
ضمناً گزارش اصلاحیه بودجه و بودجه پیشنهادی سال آینده جهت ارائه به سهامداران محترم در دفتر صندوق آماده می باشد.

هیأت مدیره

آگهی تجدید مناقصه عمومی (نوبت دوم)
شهرداری شهریار در نظر داردبه استناد مجوز شورای اسلامی شهر به شماره ۳۰۳۷ مورخ ۹۸/۱۲/۲۷ نسبت به جابجایی وتغییر مسیر لوله انتقال آب حدفاصل میدان جهاد تا خیابان سیرت با اعتبار ۲۰/۰۰۰/۰۰۰/۰۰۰ ریال از طریق مناقصه عمومی اقدام نماید . لذا از متقاضیان واجدشرایط دعوت بعمل می آیدجهت دریافت اسناد مناقصه پس از تاریخ درج آخرین آگهی به دفتر امور پیمان وقرار دادهای شهرداری شهریار و بادر نظر گرفتن شرایط ذیل مراجعه نمایند.
۱ - مبلغ سپرده شرکت در مناقصه ۱/۰۰۰/۰۰۰/۰۰۰ ریال می باشد. (واریز نقدی به حساب سپرده شهرداری یا ضمانت نامه بانکی)
۲ - سپرده نفرات اول و دوم تا زمان انجام معامله و قرار داد مسترد نخواهد شد.
۳ - سایر اطلاعات وجزئیات مربوط به واگذاری در اسناد مناقصه درج گردیده است.
۴ - شهرداری در رد یا قبول پیشنهادات مختار است.
۵ - هزینه درج آگهی به عهده برنده مناقصه می باشد.
۶ - متقاضیان می بایست دارای حداقل رتبه ۵ از معاونت برنامه ریزی ریاست جمهوری درشته آب باشند.
۷ - آخرین مهلت دریافت اسناد مناقصه تا تاریخ ۹۹/۹/۳۰ آخرین مهلت قبول پیشنهادات تا پایان ساعت اداری همان روز و تاریخ بازگشایی پاکت ها مورخ ۹۹/۱۰/۰۱ خواهد بود.
تاریخ انتشار نوبت اول: ۹۹/۹/۱۲ تاریخ انتشار نوبت دوم: ۹۹/۹/۱۹

بهروز کاویانی– شهردار شهریار

آگهی دعوت مجمع عمومی عادی بطور فوق العاده شرکت کشت و صنعت ارمغان دشت خندان (سهامی خاص) به شماره ثبت ۱۰۳۴۲ و شناسه ملی ۱۰۵۷۰۰۰۴۳۰۶

بدین وسیله از کلیه سهامداران و یا نمایندگان قانونی سهامداران دعوت به عمل می‌آید تا در جلسه مجمع عمومی عادی بطور فوق‌العاده شرکت کشت و صنعت ارمغان دشت خندان (سهامی خاص) به شماره ثبت ۱۰۳۴۲ و شناسه ملی ۱۰۵۷۰۰۰۴۳۰۶ که مورخ ۱۳۹۹/۱۰/۰۴ راس ساعت ۹ به نشانی: شهرستان قزوین، طارم سفلی، روستای سیاهپوش، جاده نیروگاه بادی، مزرعه شرکت کد پستی: ۳۴۷۶۱۱۶۳۷۰ تشکیل می‌گردد حضور به هم رسانید.
دستور جلسه : ۱- تصمیم گیری در خصوص انتخاب مدیران
۲ - سایر موارد

هیئت مدیره شرکت

آگهی فقدان سند مالکیت
نظر به اینکه خانم سهیلا اسلامی فارسانی فرزند موسی به شماره شناسنامه ۴۶۲۲ با ارائه ۲ برگ استشهادیه محلی مصدق شده اعلام نموده است که سند مالکیت یک ممیز پنج دهم دانگ مشاع از ششدانگ یک یک باب ساختمان به مساحت ۱۵۸/۴۳ مترمربع به شماره مسلسل ۱۷۴۶۳۹ سری الف/۹۴ پلاک ۲۹۳۶ فرعی از ۴۱۷ اصلی واقع در شهر فارسان بلوار امام خمینی(ره) کوچه روبرو اداره دارایی به شماره دفتر املاک الکترونیکی ۱۳۹۶۲۰۳۱۴۰۰۲۰۰۰۶۳۲ بنامش ثبت گردید سپس خانم سهیلا اسلامی فارسانی، سند مالکیت را مفقود نموده و درخواست صدور سند مالکیت المثنی را نموده است لذا طبق تبصره یک اصلاحی ماده ۱۲۰ آیین‌نامه قانون ثبت مراتب یک نوبت آگهی می‌گردد و هرکس مدعی انجام معامله (غیر از آنچه که در این آگهی ذکر شده) نسبت به آن یا وجود سند مالکیت مزبور نزد خود می‌باشد از تاریخ انتشار این آگهی تا ده روز به این اداره مراجعه و اعتراض خود را کتبا ضمن ارائه اصل سند مالکیت و سند معامله تسلیم نمایید و اصل سند به ارائه‌کننده مسترد گردد اگر ظرف مهلت مقرر اعتراض نرسد یا در صورت اعتراض سند ارائه نشود سند مالکیت مرقوم صادر و به متقاضی تسلیم خواهد شد.

اکبر یزدانی ــ رئیس اداره ثبت اسناد و املاک شهرستان فارسان

آگهی حصر وراثت
حسب حکایت پرونده کلاسه ۹۹۰۰۶۸۸ شادروان مرحوم رقیه نامور بستان آباد در تاریخ ۱۳۹۹/۷/۱۱ فوت نموده و وراث حین الفوتش عبارتند از:
۱.نام: امینه ، نام خانوادگی: نویدی خیرآباد ، شماره ملی: ۱۷۱۹۷۸۱۹۳۱، تاریخ تولد: ۱۳۶۵ ، نسبت مرحوم: دختر متوفی
۲.نام: کریم ، نام خانوادگی: نویدی ، شماره ملی: ۱۷۱۷۳۳۳۴۹۴ ، تاریخ تولد: ۱۳۵۸ ، نسبت مرحوم: پسر متوفی
۳.نام: رحیم ، نام خانوادگی: نویدی خیرآباد ، شماره ملی: ۱۷۱۹۲۴۴۸۱۲، تاریخ تولد: ۱۳۶۱ ، نسبت مرحوم: پسر متوفی
مراتب برای یک نوبت آگهی می شود تا چنانچه اعتراض یا وصیت‌نامه‌ای از متوفی نزد کی باشد ظرف مدت یک ماه از تاریخ نشر این آگهی به شورای حل اختلاف واحد ۶ تقدیم والا وصیت نامه ای جز سری و رسمی پذیرفته نخواهد شد.

رئیس شورای حل اختلاف واحد ۶ شهرستان بستان آباد

تعاونی مسکن کارکنان شهرداری پردیس شماره ثبت ۱۸۸ سال تاسیس ۱۳۸۶ ((آگهی مزایده عمومی))
فروش سه دانگ زمین در فاز ۳ شهر پردیس از پلاک ثبتی ۲۲/۹۹۲
شرکت تعاونی مسکن کارکنان شهرداری پردیس در نظر دارد از طریق مزایده عمومی نسبت به فروش سه دانگ یک قطعه زمین با کاربری مسکونی واقع در فاز سه شهر پردیس اقدام نماید.
مهلت ارائه اسناد و اوراق مزایده از تاریخ ۱۳۹۹/۰۹/۲۳ لغایت ۱۳۹۹/۰۹/۲۷ از ساعت ۱۲ الی ۱۵می باشد. محل دریافت اوراق مذکور به آدرس: پردیس، فاز ۲، میدان امام خمینی (ره)، فاز ۲، پاساژ نیایش، طبقه اول ، واحد ۱۳ می باشد.
آخرین مهلت ارسال مدارک جهت شرکت در مزایده ساعت ۱۵ روز شنبه مورخ ۱۳۹۹/۱۰/۰۶ می باشد.
زمان و بازگشایی پاکات مزایده : ساعت ۱۰ روز یکشنبه مورخ ۱۳۹۹/۱۰/۰۷در محل دفتر تعاونی به آدرس پردیس، فاز ۲، میدان امام خمینی (ره)، فاز ۲، پاساژ نیایش، طبقه اول ، واحد ۱۳ خواهد بود.
به پیشنهاد های فاقد امضاء، مشروط، مخدوش و پیشنهادهایی که بعد از انقضای مدت مقرر واصل شود مطلقا ترتیب اثر داده نخواهد شد.
قیمت پایه فروش زمین مورد مزایده مبلغ ۷۱/۸۰۰/۰۰۰ ریال به ازای هر متر مربع خواهد بود.
به مبلغ کل مورد مزایده ۵٪ بعنوان هزینه های مربوطه اضافه خواهد شد.
شرکت تعاونی در قبول یا رد کلیه پیشنهادات مختار است.
جهت کسب هر گونه اطلاعات تکمیلی با شماره تماس ۰۹۱۹۴۰۹۹۹۸۷ خانم زینب زندی و ۰۹۱۲۲۷۸۵۵۲۴ آقای محمد مبتکر سرابی تماس حاصل فرمائید.

هیأت مدیره
شرکت تعاونی مسکن کارکنان شهرداری پردیس

آگهی مزایده
موقوفه محمد طاهر به تولیت اداره اوقاف در نظر دارد یک باب منزل مسکونی را از طریق مزایده به مدت یک سال به اجاره واگذار نماید. آخرین مهلت شرکت در مزایده چهارشنبه ۱۳۹۹/۰۹/۲۶ می باشد. (سبزوار)

رئیس اداره اوقاف و امور خیریه سبزوار استان خراسان رضوی

((آگهی قرار تحریر ترکه))
درخصوص درخواست آقای حمیدرضا شیرعلی به وکالت از صدیقه مسلم خانی احدی از وراث مرحوم محمدیوسف مسلم خانی به طرفیت سایر وراث ۱- خدیجه مسلم خانی فرزند محمد یوسف ۲- خوشقدم عنایت کیا فرزند علی ۳- شهلا ۴- زهرا ۵- فرهاد ۶- فریدون ۷- فردین ۸- منوچهر همگی مسلم خانی درخواستی به خواسته تحریر ترکه و مهر و موم ماترک مرحوم محمد یوسف مسلم خانی مطرح و به کلاسه ۱۱۱/۹۹۰۰۹۳۳ ح ثبت گردیده و شورا با بررسی محتویات پرونده و مدارک ابرازی و با احراز سمت متقاضی و گواهی حصر وراثت شماره ۱۱۱/۹۹۰۰۵۲۱ ح در اجرای ماده ۲۱۰ قانون امور حسبی با انجام تشریفات مقدماتی درخواست مزبور را در یک نوبت آگهی می نماید تا هر کسی اعتراضی دارد و یا وصیت نامه در نزد او می باشد از تاریخ نشر آگهی ظرف یک ماه تقدیم دارد والا وفق مقررات قانونی اقدام خواهد شد و وقت اجرای قرار تحریر ترکه مورخه ۹۹/۱۰/۲۴ ساعت ۱۰/۳۰ صبح می باشد.م الف ۳۱۹

امیر ستایش ولی پور– قاضی حوزه ۱۱۱ شورای حل اختلاف شهرستان کبودرآهنگ

آگهی دعوت نوبت اول آگهی دعوت سهامداران برای تشکیل مجمع عمومی فوق العاده و مجمع عمومی عادی بطور فوق العاده شرکت کشاورزی وداميپروری دانیال فرد (سهامی خاص) به شماره ثبت : ۱۳۵۸ و شناسه ملی: ۱۰۱۰۱۰۹۲۰۶۱
بدین وسیله از کلیه سهامداران شرکت کشاورزی و دامپروری دانیال فرد(سهامی خاص) دعوت به عمل می آید تا در جلسه مجمع عمومی فوق العاده شرکت در مورخ ۹۹/ ۱۰/ ۰۳ ساعت ۱۳:۰۰ و مجمع عمومی عادی بطور فوق العاده ساعت ۱۴:۰۰ در محل قانونی شرکت به نشانی: استان البرز،شهرستان اشتهارد،بخش مرکزی،دهستان صحت آباد،ابادی تلمبه خانه شرکت نفت،خیابان جاده اشتهاردبونین زهرا،خیابان (خاکی)،پلاک ۰، طبقه همکف حضور به هم رسانید.بدیهی است در صورتی که حضور عضوی در مجمع میسر نباشد می توانند حق حضور و اعمال رای از سوی خود را به نماینده رسمی تام الاختیار واگذار نمایند.
دستور جلسات: ۱-نقل و انتقال سهام، اصلاح ماده اساسنامه (مجمع عمومی فوق العاده)۲-انتخاب اعضا هیئت مدیره، تعیین سمت اعضا ، دارندگان حق امضا، انتخاب بازرسین (مجمع عمومی عادی بطور فوق العاده)

هیئت مدیره

آگهی دعوت کلیه اعضا هیئت مدیره شرکت بهین تداوم تولید ایرانیان (سهامی خاص) به شماره ثبت ۱۱۷۵۹ و شناسه ملی ۱۴۰۰۷۰۵۷۱۳۱ جهت تشکیل جلسه هیئت مدیره
بدینوسیله از کلیه اعضای هیئت مدیره شرکت بهین تداوم تولید ایرانیان (سهامی خاص) به شماره ثبت ۱۱۷۵۹ و شناسه ملی ۱۴۰۰۷۰۵۷۱۳۱ دعوت به عمل می آید که در جلسه هیئت مدیره این شرکت مورخ ۱۳۹۹/۱۰/۰۳ راس ساعت ۱۱ در آدرس بوشهر برازجان ، خیابان سایت منطقه ویژه اقتصادی پلاک ۰ سی اس ۸ طبقه همکف با شماره تماس ۰۷۷۳۳۴۴۴۹۳۰۲ حضور بهم رسانند.
تصمیمات جلسه هیئت مدیره : تفویض اختیار هیئت مدیره به مدیر عامل

هیئت مدیره

آگهی فقدان سند مالکیت
نظر به اینکه آقای عمر رئیسی فرزند حسین با تسلیم دو برگ استشهادیه محلی گواهی شده توسط دفترخانه اسناد رسمی شماره ۳۰ حوزه ثبتی این شهرستان (میناب) مدعی هستند سند مالکیت ششدانگ یک باب خانه به مساحت ۲۶۴/۳۳ مترمربع تحت شماره پلاک ۴۳۵ فرعی از ۶۰۲- اصلی واقع در قریه کوهستک قطعه ۳ بخش ۵ میناب و طی سند مالکیت تک برگی به شماره سریال چاپی ۳۱۱۰۳۶ سری ج/۹۷ به نامش ثبت و مستقر گردیده، سپس سند مالکیت فوق‌الذکر به علت جابجایی مفقود گردیده، لذا در اجرای ماده ۱۲۰ آیین‌نامه قانون ثبت تقاضا صدور سند مالکیت المثنی نسبت به پلاک فوق‌الذکر را نموده‌اند بدین وسیله مراتب در یک نوبت جهت اطلاع عموم آگهی تا چنانچه هرکس مدعی انجام معامله نسبت به ملک مذکور و یا مدعی وجود اصل سند مالکیت نزد خود می‌باشد اعتراض خود را ظرف مدت ده روز از تاریخ انتشار این آگهی با ارائه اصل سند مالکیت و یا سند انتقال به اداره ثبت اسناد و املاک میناب تسلیم نماید بدیهی است در صورت انقضاء مهلت مقرر قانونی و عدم وصول واخواهی و یا در صورت وصول اعتراض و عدم ارائه اصل سند مالکیت و یا سند انتقال نسبت به صدور سند مالکیت المثنی بنام مالک وفق مقررات اقدام خواهد شد. م الف ۱۹۱۲
تاریخ انتشار: ۱۳۹۹/۹/۱۹

عقیل قاسمی ــ رئیس اداره ثبت اسناد و املاک میناب

آگهی فقدان سند مالکیت
نظر به اینکه آقای عمر رئیسی فرزند حسین با تسلیم دو برگ استشهادیه محلی گواهی شده توسط دفترخانه اسناد رسمی شماره ۳۰ حوزه ثبتی این شهرستان (میناب) مدعی هستند که سند مالکیت ششدانگ یک باب خانه به مساحت ۱۲۸/۶ مترمربع تحت شماره پلاک ۴۳۸ فرعی از ۶۰۲- اصلی واقع در قریه کوهستک قطعه ۳ بخش ۵ میناب و طی سند مالکیت تک برگی به شماره سریال چاپی ۳۱۱۰۳۴ سری ج/۹۷ به نامش ثبت و مستقر گردیده، سپس سند مالکیت فوق‌الذکر به علت جابجایی مفقود گردیده، لذا در اجرای ماده ۱۲۰ آیین‌نامه قانون ثبت تقاضا صدور سند مالکیت المثنی نسبت به پلاک فوق‌الذکر را نموده‌اند بدین وسیله مراتب در یک نوبت جهت اطلاع عموم آگهی تا چنانچه هرکس مدعی انجام معامله نسبت به ملک مذکور و یا مدعی وجود اصل سند مالکیت نزد خود می‌باشد اعتراض خود را ظرف مدت ده روز از تاریخ انتشار این آگهی با ارائه اصل سند مالکیت و یا سند انتقال به اداره ثبت اسناد و املاک میناب تسلیم نماید بدیهی است در صورت انقضاء مهلت مقرر قانونی و عدم وصول واخواهی و یا در صورت وصول اعتراض و عدم ارائه اصل سند مالکیت و یا سند انتقال نسبت به صدور سند مالکیت المثنی بنام مالک وفق مقررات اقدام خواهد شد. م الف ۱۹۱۳
تاریخ انتشار: ۱۳۹۹/۹/۱۹

عقیل قاسمی ــ رئیس اداره ثبت اسناد و املاک میناب

آگهی مناقصه عمومی

نوبت اول

شرکت سهامی آب منطقه‌ای مرکزی (بعنوان دستگاه مناقصه‌گذار) در نظر دارد مناقصه عملیات تخریب و مرمت حوضچه و قسمتی از جاده حاشیه سمت راست حوضچه آب پخش شبکه آبیاری دشت ساوه را بر اساس مشخصات و شرایط کلی مندرج ذیل برگزار نماید.
۱ – موضوع مناقصه – نوع مناقصه: مناقصه عملیات تخریب و مرمت حوضچه و قسمتی از جاده حاشیه سمت راست حوضچه آب پخش شبکه آبیاری دشت ساوه - یک مرحله‌ای
۲ – مبلغ برآوردی: ۶.۸۴۲.۴۰۴.۹۲۰ ریال (شش میلیارد و هشتصد و چهل و دو میلیون و چهارصد و چهار هزار و نهصد و بیست ریال)
۳ – مبلغ تضمین فرآیند ارجاع کار (ریال): ۳۴۲.۱۲۰.۲۴۶ ریال (سیصد و چهل و دو میلیون و یکصد و بیست هزار و دویست و چهل و شش ریال)
۴ – محل اجرا – مدت اجرای کار (ماه): استان مرکزی - ۳ ماه
۵ – رتبه و پایه: شرکتهای پیمانکاری دارای صلاحیت از سازمان برنامه و بودجه در رشته آب یا ابنیه و

رئیس جمعیت هلال احمر ملایر:

پایگاه‌های جاده‌ای ملایر با نیروهای داوطلب اداره می‌شود

ملایر – خبرنگار روزنامه جمهوری اسلامی: رئیس جمعیت هلال احمر ملایر گفت: یکی از مهمترین معضلات جمعیت هلال احمر شهرستان کمبود نیروی انسانی است و پایگاه‌های جاده‌ای فعلاً با نیروهای داوطلب اداره می‌شود بنابراین نیازمند تأمین اعتبار لازم برای جذب نیروی انسانی هستیم.

شهاب عظیمی در جمع خبرنگاران، هلال احمر را محلی برای حضور داوطلبان و امدادگرانی که ایثارگرانه در خدمت مردم هستند، دانست و افزود: نیروهای هلال احمر به عنوان واسطه کمک‌های مردمی در انجام فعالیت‌های عام المنفعه و بشردوستانه بدون توجه به نژاد، مذهب و تفکر افراد چه در زمان بحران‌ها و چه غیر از آن برای بهبود معیشت مردم ایفای نقش می‌کنند.

وی تقدیر از داوطلبان نمونه شهرستان از جمله رئیس بیمارستان مهر ملایر و نیز خیر ارجمند حاج جواد علیپور، غباروبی مزار شهدا و تقدیر از دانشجویان فعال در پنج کانون فعال دانشجویی ملایر به مناسبت روز دانشجو را از جمله برنامه‌های انجام شده از ابتدای هفته جاری به مناسبت هفته داوطلب عنوان کرد.

وی همچنین عضویت افتخاری مسئولان شهرستان از جمله فرماندار، معاون هماهنگی امور عمرانی فرمانداری و نیز شهردار ملایر را از دیگر برنامه‌های هفته داوطلب برشمرد و خاطرنشان کرد: توزیع ۵۰ بسته معیشتی هر کدام به ارزش ۳۰۰ هزار تومان، غباروبی و تجدید میثاق با شهدای گمنام بام ملایر، راه‌اندازی پویش «من داوطلب هستم» در فضای مجازی، فراخوان عضوگیری در سطح شهرستان، ارسال پیامک تبلیغ به داوطلبان، نصب بنرهای تبلیغاتی و تقدیر از نیروهای خانه هلال از جمله برنامه‌های پیش روی جمعیت هلال احمر شهرستان ملایر به مناسبت هفته داوطلب است.

این مسئول با اشاره به بدهی جمعیت هلال احمر ملایر، افزود: از نظر مالی در شرایط خوبی نیستیم اما این مسئله سبب کاهش فعالیت‌های جمعیت هلال احمر نخواهد شد چراکه هلال احمر در واقع حلقه واسط بین نیازمندان و خیرین است.رئیس جمعیت هلال احمر ملایر به سه پایگاه جاده‌ای مستقر در این شهرستان اشاره و خاطرنشان کرد: ظرفیت و نیازمندی‌های پایگاه مستقر در جاده آورزمان درنظر گرفته نشده و نیروهای این پایگاه درحال حاضر در محل آتش‌نشانی مستقر هستند البته کلنگ زنی این پایگاه قبلاً انجام شده اما اعتباری برای ساخت آن در نظر گرفته نشده است.

عظیمی در پایان راه‌اندازی خانه‌های هلال در روستاها را به منظور آموزش نیروهای توانمند در مواقع بحران لازم و ضروری دانست.

اجرای طرح نقاشی دیواری در جداره‌های شهر ملایر

ملایر – خبرنگار روزنامه جمهوری اسلامی: به منظور بهبود وضعیت بصری و آراستن سیما و منظر شهری، جداره‌های سطح شهر ملایر با استفاده از رنگ‌آمیزی و نقاشی دیواری، پاکسازی شد.

حسین بابایی شهردار ملایر با اعلام این خبر گفت: آراستن سیما و منظر شهری، اشاعه فرهنگ زیباشناسی، ارتقای کیفیت محیط‌زیست شهری، بازسازی چشم اندازهای عمومی، رفع بن بست‌های بصری و زیباسازی و تلطیف جداره‌های شهری ازعمده اهداف شهرداری می‌باشد.

وی افزود: متأسفانه درسطح شهر تبلیغات غیرمجاز روی دیوارها، نصب آگهی‌های تبلیغاتی و دیوارنویسی‌های غیر مجاز چهره بصری شهر را مخدوش می‌کنند، لذا پاکسازی و رنگ‌آمیزی جداره‌های شهر به صورت متناوب و براساس نیاز صورت می‌گیرد.

بابایی با بیان اینکه بخشی از سلامت روانی شهروندان در گرو ارتقای کیفیت فضاهای شهری است، گفت: عملیات پاکسازی و زیباسازی دیوارهای سطح شهر، مستلزم مشارکت همه جانبه شهروندان گرامی می‌باشد که در نهایت موجب زیبایی سیمای شهری و شادابی هر چه بیشتر همشهریان عزیز خواهد شد.

شهردار ملایر با اشاره به اینکه نماهای شهری عامل مهمی در شکل‌گیری منظر شهری هستند، افزود:آرام سازی محیط شهری، حذف موانع فیزیکی بصری و تبلیغات غیر مجاز محیطی، پاکسازی شعار نویسی‌ها و مرمت و بازسازی نقاشی‌های دیواری از دیگر اقدامات شهرداری ملایر در ماه‌های اخیر می‌باشد.

شهردار ملایر با اشاره به اهمیت زیباسازی فضای شهری و تأثیر آن در روحیه شهروندان، عنوان کرد: طرح‌های متنوع نقاشی دیواری در راستای زیباسازی محیط شهری و امحاء دیوار نوشته‌های موجود در سطح شهر درحال اجرا می‌باشد بدین منظور تاکنون مقدار ۱۵۰۰۰ متر مربع از جداره‌های سطح شهر رنگ آمیزی و ۲۱۰۰ متر مربع نقاشی دیواری اجرا شده است و تلاش داریم با ارائه خدمات بهینه و ایجاد فضای بسیار آرام و بی‌دغدغه در شهر گام‌های کوچکی در جهت توسعه شهری زیبا و آباد برداریم.

شهردار ملایر:
آراستن سیما و منظر شهری،اشاعه فرهنگ زیباشناسی، ارتقای کیفیت محیط‌زیست شهری، بازسازی چشم اندازهای عمومی، رفع بن بست‌های بصری و زیباسازی و تلطیف جداره‌های شهری ازعمده اهداف شهرداری می‌باشد

بانوی ملایری سکاندار تامین اجتماعی استان همدان شد

همدان– خبرنگار روزنامه جمهوری اسلامی: خانم شهناز حمزه لویی به عنوان اولین زن در دایره فعالیت تامین اجتماعی استان همدان سکان هدایت این اداره کل را عهده‌دار و طی مراسمی با حضور استاندار همدان معرفی شد.

استاندار همدان در این جلسه با اشاره به نقش تأثیرگذار سازمان تامین اجتماعی در خدمت به مردم و توسعه جامعه گفت: در شرایط امروز که تحریم‌های ظالمانه آمریکا را شاهد هستیم تامین اجتماعی با حمایت از واحدهای تولیدی می‌تواند کمک بزرگی به جهش تولید در کشور و استان داشته باشد و باعث رونق تولید شود.

سید سعید شاهرخی اظهار داشت: با وجود همه محدودیت‌ها، سازمان تامین اجتماعی استان، در سال‌های گذشته همراهی و همکاری خوبی داشته است.

وی اظهار امیدواری کرد در شرایط اقتصادی و اجتماعی موجود جامعه، شاهد تحولاتی در این زمینه در تامین اجتماعی با مدیریت جدید باشیم که با رضایتمندی مردم همراه باشد.

شاهرخی با اشاره به اینکه استان همدان یکی از استان‌هایی است که دارای شاخص‌های برجسته‌ای در حوزه‌های مختلف اقتصادی، فرهنگی اجتماعی و... در سطح ملی است،گفت: انتظار می‌رود سازمان تامین اجتماعی بتواند تعامل و همکاری خوبی با مردم، کارفرمایان و بخش خصوصی داشته باشد.

مدیر جهاد کشاورزی شهرستان همدان خبر داد:

اختصاص ۱۶۲ میلیارد ریالی تسهیلات کشاورز کارت به کشاورزان همدانی

همدان –خبرنگار روزنامه جمهوری اسلامی: مدیر جهاد کشاورزی شهرستان همدان گفت: در راستای تفاهم نامه منعقده بین بانک کشاورزی و مدیریت جهاد کشاورزی شهرستان همدان مبلغ ۱۶۲ میلیارد ریال تسهیلات در قالب کشاورز کارت، به کشاورزان این شهرستان پرداخت می‌شود.

احمد قدیمی گفت: این تسهیلات به منظور تامین بخشی از نقدینگی مورد نیاز کشاورزان جهت تامین نهاده‌های مورد نیاز پرداخت می‌گردد.

وی اظهار داشت: تسهیلات فوق با نرخ سود ۱۲ درصد و بازپرداخت یکساله در قالب کشاورز کارت طراحی شده و به بهره برداران این امکان را می‌دهد که نهاده‌های مورد نیاز خود را با الویت کودهای شیمیایی و سموم صرفا از کارگزاری‌های رسمی شرکت خدمات حمایتی خریداری نمایند.

به گفته وی سقف این تسهیلات به ازای هر هکتار کشت پاییزه ۲۰ میلیون ریال و حداکثر ۲۰۰ میلیون ریال می‌باشد.

قدیمی افزود: به منظور تامین به موقع منابع مالی لازم برای خرید کود و سم مورد نیاز تولید محصولات راهبردی بخش کشاورزی طرح "کشاورز کارت " در اختیار متقاضیان این بخش قرار می‌گیرد.

مدیر جهاد کشاورزی شهرستان همدان همچنین از فعالیت ۶۴واحد تولیدی در زمینه تولید مرغ گوشتی با ظرفیت بیش ۱۵۷ هزار قطعه جوجه یک روزه و ۹ واحد تولیدی مرغ تخمگذار با ظرفیت ۴۲۰ هزار قطعه دراین شهرستان خبر داد.

وی اظهار داشت: به منظور تنظیم بازار و تامین گوشت سفید شهروندان عملیات جوجه ریزی به تعداد ۱۵۰ هزار قطعه در نیمه اول آذر ماه در مرغداری‌های شهرستان همدان صورت گرفته است.

قدیمی در پاسخ به پرسشی در خصوص دلایل افزایش قیمت مرغ افزود: متأسفانه عدم ثبات قیمت‌ها، افزایش قیمت نهاده‌های تولید (سویا، ذرت و کنسانتره) و همچنین تامین نهاده‌های مربوط به بحث واکسیناسیون و ملزومات مورد نیاز جهت ضدعفونی مرغداری‌ها از دلایل افزایش قیمت مرغ است که باید مسئولین وزارت صمت در این رابطه برنامه‌ریزی‌های دقیقی داشته باشند.

اجرای مانور سنجش آمادگی عملیات زمستانی شهرداری ملایر

ملایر – خبرنگار روزنامه جمهوری اسلامی: با توجه به فرا رسیدن فصل زمستان و لزوم آمادگی برای مقابله با برف و یخبندان در سطح شهر، شهرداری ملایر مانور سنجش آمادگی عملیات زمستانی را برگزار کرد.

به گزارش روابط عمومی شهرداری ملایر، مجتبی داوری معاون خدمات شهری شهرداری ملایر ضمن اعلام این خبر گفت: با عنایت به در پیش بودن فصل زمستان و لزوم آمادگی برای مقابله با برف و یخبندان در سطح شهر، شهرداری ملایر ضمن برگزاری جلسات هماهنگی بین بخشی و خرید مصالح و تجهیزات مورد نیاز، به منظور سنجش آمادگی سازمانی، اقدام به برگزاری مانور عملیات زمستانی نمود.

داوری افزود: در سال جاری تعداد ۱۰ دستگاه موتور پمپ، پمپ کفکش و لجن کش جهت آبکشی از معابر و منازل خریداری شده و در اختیار اکیپ‌های اجرایی قرار گرفته است.

معاون خدمات شهری شهرداری افزود: برای برف روبی و یخ زدایی معابر نیز تعداد سه دستگاه تیغه برف روب، یک دستگاه گریدر و یک دستگاه نمک پاش مکانیزه و تعداد ۱۲ دستگاه کامیونت بنز خاور و نیسان در اختیار ستاد عملیات زمستانی قرار گرفته است که در مواقع لزوم با حداکثر توان و ظرفیت مورد بهره‌برداری قرار خواهند گرفت.

وی در پایان یادآور شد: در سال جاری بنا به تجربیات سال‌های گذشته و با توجه به هشدارهای سازمان هواشناسی بیش از ۲۰۰ تن نمک خریداری و در محل سوله چند منظوره بحران در مکانی مناسب نگهداری می‌شود و کلیه ماشین آلات مورد استفاده در عملیات زمستانی بازسازی و تعمیر شده و آماده به کارگیری در فصل زمستان هستند.

دریچه سد کلان ملایر برای کنترل سیلاب‌های احتمالی باز شد

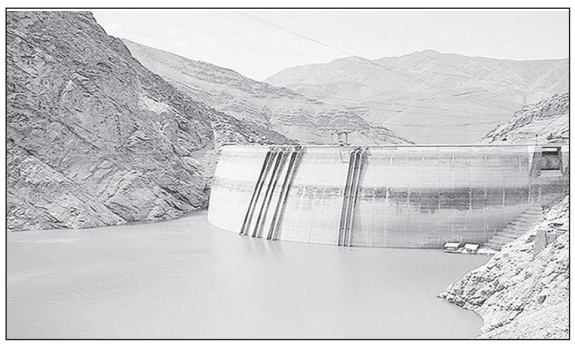

ملایر – خبرنگار روزنامه جمهوری اسلامی: مدیر امور منابع آب ملایر گفت: دریچه تحتانی خروجی آب سد کلان ملایر پس از بارش‌های اخیر، به منظور کنترل سیلاب‌های احتمالی باز شد تا ظرفیت خالی در سد ایجاد شود.

محمد مظفری اظهار داشت: با افزایش حجم ورودی آب به سد کلان و احتمال بروز سیلاب، دریچه تحتانی این سد با خروجی چهار هزار و ۳۰۰ لیتر در ثانیه باز شد.

وی افزود: درحال حاضر سه میلیون متر مکعب از ظرفیت سد کلان خالی است و باز شدن دریچه تحتانی سد نیز برای جلوگیری از سیلاب‌های احتمالی به دلیل تداوم بارش‌ها است.

مدیر امور منابع آب ملایر ادامه داد: درحال حاضر حدود ۴۲ میلیون متر مکعب از ظرفیت سد کلان ملایر پر است که به میزان ۹۲ درصد کل حجم سد است.

مظفری با تأکید بر اینکه ورودی سد خیلی زیاد نیست، از مردم درخواست کرد: با توجه به حجم بارندگی‌ها اخیر، ضمن رعایت اصول ایمنی از نزدیک شدن به سد کلان، رودخانه‌ها، مسیل‌ها و تأسیسات آبی خودداری کنند.

وی گفت: اسفند سال گذشته به دلیل حجم بالای بارش‌ها، سد کلان سرریز کرد و از بهار امسال نیز حجم سد پر است.

((آگهی مزایده عمومی فروش املاک نوبت دوم به تاریخ ۱۳۹۹/۰۹/۱۹))

شهرداری ملایر در نظر دارد به استناد مجوزهای شماره ۵۸۸/ش/۵/م مورخه ۱۳۹۹/۰۵/۳۱ و ۷۹۲/ش/۵/م مورخه ۱۳۹۹/۰۶/۳۰ و ۸۳۱/ش/۵/م مورخه ۱۳۹۹/۰۷/۰۶ نسبت به فروش قطعه زمین تجاری واقع در نفت سیاه، زیرزمین تجاری خیابان سعدی و باغ اولیایی کمربندی ملایر اراک از املاک خود واقع در سطح شهر را از طریق نشر آگهی مزایده عمومی وصرفاً از طریق سامانه تدارکات دولت به اشخاص حقیقی و حقوقی دارای صلاحیت عمومی واگذار نماید لذا متقاضیان می توانند پیشنهادات خود را حداکثر تا پایان وقت اداری روز شنبه مورخ ۱۳۹۹/۱۰/۰۶ به همراه ۵٪ مبلغ کل برآورد به صورت نقد (واریز به حساب ۰۱۰۵۵۹۸۶۷۲۰۰۲ بانک ملی ملایر) یا اسناد خزانه یا ضمانت نامه بانکی به همراه مدارک شناسایی معتبر (جهت اشخاص حقیقی کپی تمام صفحات شناسنامه و کارت ملی و اشخاص حقوقی کپی اساسنامه به همراه آخرین تغییرات) و مهر و امضاء قرارداد و شرایط عمومی از طریق سامانه ارسال نمایند. همچنین جهت کسب اطلاعات بیشتر می توانند با شماره مستقیم ۳۲۲۲۶۰۶۱-۰۸۱ داخلی ۱۷۶ تماس حاصل نمایند و یا می توانند اطلاعات مورد نیاز جهت شرکت در مزایده را از سامانه تدارکات الکترونیکی دولت به نشانی setadiran.ir دریافت دارند.

((سایر شرایط مزایده))

۱) قطعه زمین شماره ۲۰ با کاربری تجاری به مساحت ۵۴/۲۷ مترمربع واقع در بلوار ملت کوچه ملت (نفت سیاه) به ارزش ۴،۱۰۰،۰۰۰،۰۰۰ ریال .

۲) یک واحد زیرزمین تجاری - مسکونی واقع در خیابان سعدی نبش خیابان پروین با پلاک ثبتی ۱۷۱ فرعی از ۲۱۲۳ اصلی بخش یک به مساحت تقریبی ۳۷۱ مترمربع به ارزش پایه ۱۴/۰۰۰/۰۰۰/۰۰۰ ریال.

۳) یک قطعه زمین باغ (باغ اولیایی) با کاربری فضای سبز واقع در کمربندی اراک بروجرد با پلاک ثبتی ۴۹۰ فرعی از یک اصلی به مساحت تقریبی ۱۱۹۳،۵۲ مترمربع به ارزش پایه ۲۰/۰۵۱/۱۳۶/۰۰۰ ریال.

۳)هزینه نشر آگهی مزایده هر کدام از املاک به عهده برنده می باشد.

۴) چنانچه برنده مزایده از واریز وجه و انعقاد قرارداد ظرف مدت ۷ روز از تاریخ ابلاغ خودداری نماید سپرده وی به نفع شهرداری ضبط و به نفر دوم واگذار می‌شود و به همین ترتیب تا نفر سوم ادامه خواهد داشت.

۵) پس از مشخص شدن برنده مزایده و انعقاد قرارداد سپرده نفرات بعدی به آنها مسترد می‌گردد.

۶) به پیشنهادات مخدوش و فاقد سپرده و ضمانت نامه ترتیب اثر داده نمی‌شود.

۷) تاریخ بازگشایی پاکتهای واصله در مورخ یکشنبه ۱۳۹۹/۱۰/۰۷ راس ساعت ۱۰ صبح در دفتر کار شهردارمی باشد.

۸)مدت اعتبار پیشنهاد سه ماه از تاریخ بازگشائی می باشد.

۹)مهلت تحویل و اخذ اسناد مزایده تا پایان وقت اداری روز شنبه ۱۳۹۹/۱۰/۰۶ (ساعت ۱۴) به شهرداری می‌باشد و شهرداری در رد یا قبول هریک از پیشنهادات مختار است.

۱۰)پرداخت کلیه هزینه های پذیره اوقافی صرفاً جهت انتقال اول به عهده شهرداری می باشد.

۱۱) پرداخت کلیه هزینه های نقل و انتقال و دارایی و شهرداری و محضر به عهده برنده می باشد.

۱۲) کلیه املاک با وضع موجود که به رویت داوطلب رسیده است واگذار می شود و شهرداری تعهدی در قبال امتیازات (آب و برق و گاز و تلفن) و متراژ و کیفیت مصالح و غیره ندارد.

۱۳) متقاضی می بایست حداکثر ظرف مدت ۳ روز از تاریخ بازگشائی پاکتهای واصله به جهت اطلاع از نفرات برنده به دبیرخانه شهرداری مراجعه نماید در غیر اینصورت به منزله ابلاغ کتبی محسوب می شود.

۱۴) مدت اعتبار تضمین ۳ ماه می باشد.

۱۵) مدارک شامل تضمین (پاکت الف) اسناد و مدارک (شامل کپی تمام صفحات شناسنامه و کارت ملی و امضا اثر انگشت معتبر و قرارداد و شرایط عمومی جهت اشخاص حقیقی و همچنین در صورت حقوقی بودن ، اساسنامه ، آخرین تغییرات، قرارداد و شرایط عمومی (پاکت ب) و پیشنهاد قیمت (پاکت ج) که می بایست شرکت کنندگان پاکت ب و ج را به صورت الکترونیک و از طریق سامانه ارسال واصل پاکت الف را تحویل دبیرخانه شهرداری نمایند.

۱۶) املاک مذکور در حال حاضر فاقد سند بوده و اسناد در حال پیگیری می باشد که به محض آماده شدن به نام برنده انتقال می شود.

۱۷)- برنده مزایده می تواند به جهت دریافت پروانه ساختمانی جهت هر یک از قطعات زمین اقدام و هزینه آماده سازی از ایشان در هنگام دریافت پروانه اخذ می شود.

۱۸)-با توجه به روند افزایشی قیمت املاک شهرداری می تواند چنانچه قیمت های پیشنهادی شرکت کنندگان به صرف و صلاح این دستگاه نباشد نسبت به کنار گذاشتن قیمت متقاضی اقدام نماید.

حسین بابایی – شهردار ملایر

شمیم بهشت

شهید مجید اکبری طائمه

نام پدر: عزیزاله
تاریخ تولد: ۱۳۴۳/۰۹/۲۴
محل تولد: ملایر
تاریخ شهادت: ۱۳۶۵/۱۲/۱۲
محل شهادت: شلمچه
فرازی از وصیت نامه شهید: ای جوانانی که برای هوای نفس و مادیّت پرستی و به خاطر دنیا به انحراف افتاده‌اید، کمی به خود بیایید. فکر کنید. بیدار شوید و از جهالت و لجاجت به در آیید و توبه کنید تا خداوند ان‌شاءالله شما را ببخشد.

اخبار کوتاه

برداشت سالانه ۹۰۰ تن عسل در ملایر

ملایر – خبرنگار روزنامه جمهوری اسلامی: مدیر جهاد کشاورزی ملایراز برداشت سالانه بیش از ۹۰۰ تن عسل در شهرستان ملایر خبر داد و افزود: میانگین برداشت عسل از هر کندوی زنبور عسل در این شهرستان بین ۱۲ تا ۱۳ کیلوگرم است.

سید مهدی میرباقری گفت: شهرستان ملایر با داشتن آب و هوا و شرایط اقلیمی مناسب یکی از قطب‌های تولیدی و صادراتی استان همدان در زمینه محصولات کشاورزی به ویژه عسل است و حدود ۲۵ درصد از عسل استان، در ملایر تولید می‌شود.

وی با اشاره به مرغوبیت عسل ملایر در سطح استان و کشور گفت: درحال حاضر ۶۰۰ زنبوردار در ملایر فعالیت دارند.

کرونا جان ۶۲ بیمار دیالیزی را در استان همدان گرفت

همدان – خبرنگار روزنامه جمهوری اسلامی: دبیر انجمن حمایت از بیماران کلیوی استان همدان گفت: از زمان شیوع کرونا ویروس تاکنون ۷۴ نفر از بیماران دیالیزی استان به کرونا ویروس مبتلا شدند که متأسفانه ۶۲ نفر از این افراد فوت کردند.

وی خاطر نشان ساخت: درحال حاضر ۶۴۸ بیمار دیالیزی در استان همدان وجود دارد که حدود ۲۰ نفر از این افراد در نوبت دریافت کلیه قرار دارند.

وی با اشاره به اینکه بیماران دیالیزی بیشتر از سایر اقشار در معرض کرونا ویروس هستند، از این افراد و خانواده‌های آنان درخواست کرد بیش از پیش موازین حفاظتی و بهداشت فردی و خانوادگی را رعایت کنند.

ارائه ۱۲۰ طرح تحقیقاتی در حوزه کرونا در همدان

همدان – خبرنگار روزنامه جمهوری اسلامی: معاون تحقیقات و فناوری دانشگاه علوم پزشکی ابن سینا از ارائه ۱۲۰ طرح تحقیقاتی در حوزه کرونا در همدان خبر داد.

سعید بشیریان با بیان اینکه طرح‌های فناوری از جمله تولید ماسک‌های نانو نمونه‌ای از اقدامات است و کارهای زیادی در این زمینه انجام شده است، گفت: دانشگاه‌های کشور در حوزه کرونا فعالیت‌هایی داشتند و ما هم به همان نسبت کار کرده‌ایم.

وی با بیان اینکه در زمینه داروی کرونا پنج طرح داشتیم که برخی به نتایجی رسیدند اما تمام داروهای موجود در دنیا مکمل است و هیچ کدام مدعی درمان قطعی ویروس نیستند تصریح کرد: همه این داروها کمکی است که شرایط بیمار را بهبود می‌بخشد.

تقدیر از اعضای افتخاری هلال احمر شهرستان بهار

بهار – خبرنگار روزنامه جمهوری اسلامی: جمعیت هلال احمر شهرستان بهار همزمان با روز داوطلب از اعضای افتخاری جمعیت هلال احمر شهرستان بهار تقدیر و تشکر کرد.

روزجهانی داوطلب فرصتی جهت ترغیب و حمایت از خدمات داوطلبان نظام سلامت است به این مناسبت رئیس و برخی از اعضای هلال احمر شهرستان بهار با تقدیم گل به برخی از پزشکان شهرستان بهار از زحمات چندساله آنها در این نهاد تقدیر و تشکر کردند.

دورهمی خانوادگی در شب یلدا کم شود

کبودآهنگ– خبرنگار روزنامه جمهوری اسلامی: فرماندار شهرستان کبودرآهنگ گفت: مردم در شب یلدا دورهمی‌های خانوادگی را کم کنند که در صورت رعایت نکردن پروتکل‌های بهداشتی و محدودیت‌ها، دوباره با مشکل جدی مواجه می‌شویم.

حجت اله مهدوی گفت: از زمان طرح اعمال محدودیت‌ها از وضعیت قرمز به نارنجی رسیدیم و بازرسی‌ها باید نسبت به وضعیت نارنجی انجام شود.

به گفته وی در این مدت ۱۰ گروه بازرسی بیش از ۲ هزار و ۷۰۰ مورد بازرسی انجام دادند که به ۲۳۹ مورد اخطار، ۲۲۰ مورد اصلاح و ۱۹ مورد پلمب، منجر شد.

در نشست خبری آنلاین با اصحاب رسانه مطرح شد:

شکست رکورد تولید در پتروشیمی نوری

بوشهر- خبرنگار روزنامه جمهوری اسلامی: مدیرعامل پتروشیمی نوری با اشاره به شکسته شدن رکورد تولید در این مجتمع، از افزایش قابل توجه صادرات، فروش و برنامه‌های ویژه این شرکت، برای تداوم تولید بیش از ظرفیت و سودآوری بیشتر با اضافه شدن محصولات پتروشیمی هنگام به سبد محصولات نوری که سهام آن توسط این پتروشیمی خریداری شده پرداخت.

مهندس صانعی در نشست خبری آنلاین با اصحاب رسانه با اشاره به اینکه پتروشیمی نوری در ۸ ماهه اول سال ۱۳۹۹ موفق به تولید ۱۰۸ درصد ظرفیت اسمی یعنی ۸ درصد بالاتر از ظرفیت اسمی و ۱۵ درصد بالاتر از برنامه تولید شده، تصریح کرد: شرکتی که خوب تولید کند حتماً سود خوبی هم خواهد داشت و همانطور که در گزارش‌های شش ماهه اول نوری در کدال آمده، در این مدت ۴۴۰۰ میلیارد تومان سود خالص ناشی از تولید شناسایی شده و این روند تولید با برنامه‌ریزی انجام شده حداقل تا پایان سال تداوم خواهد داشت.

وی درباره افزایش احتمالی نرخ خوراک، گفت: نرخ خوراک تابعی از افزایش قیمت جهانی نفت است که قیمت محصول نهایی هم تابعی از آن است به این معنا که قیمت محصول و خوراک با هم تناسب دارند و به هر نسبتی که قیمت خوراک کم یا زیاد بشود، قیمت محصولات پتروشیمی هم بالاتر یا پایین‌تر می‌آید.

پروژه زیروفلرینگ به مرحله قرارداد رسید

وضعیت پروژه زیرو فلرینگ از سؤالاتی بود که در این جلسه مطرح شد. صانعی در پاسخ به این پرسش گفت: یکی از قول‌هایی که به سهامداران خود داده بودیم، انجام پروژه زیرو فلرینگ و تولید کود سولفات آمونیوم است که خوشبختانه توانستیم مناقصه این پروژه را برگزار کنیم، برنده این مناقصه مشخص شده و طی یکی دو هفته آینده قرارداد امضا و استارت پروژه زده می‌شود که انشاءالله طبق قرارداد، طی ۲۶ ماه آینده این پروژه به بهره‌برداری خواهد رسید.

نوری، شرکتی صادراتی است

یکی از خبرنگاران پرسشی درباره اشباع احتمالی بازار داخلی از محصولات نوری پرسید که مدیرعامل این پتروشیمی پاسخ داد: ظرفیت تولید محصولات ما حدود چهار و نیم میلیون تن است، از ابتدای راه‌اندازی، حدود ۶۰ درصد محصولات شرکت صادر شده است و اساساً می‌توان گفت که شرکت پتروشیمی نوری شرکتی صادراتی است. ما در سال ۹۹ هم حدود ۵۵ درصد از محصولات مان را به خارج از کشور صادر کرده ایم. البته این نکته مهم را هم باید تأکید کنم که مازاد محصولات مورد نیاز بازار داخل، صادر خواهد شد و مادامی که بازار داخلی به محصولی نیاز دارد، اولویت ما تأمین نیاز بازار داخل است و خوشبختانه تا حالا توانستیم علی‌رغم وجود مشکلاتی که بر سر راه صادرات وجود دارد، ۸ درصد بالاتر از ظرفیت اسمی تولید کنیم و وقتی تولید می‌کنیم حتماً آن را می‌فروشیم چه در بازار داخلی و چه به صورت صادرات.

پروژه‌های زیست محیطی نوری

توجه پتروشیمی نوری به محیط‌زیست از دیگر مواردی بود که ازسوی خبرنگاران به صورت آنلاین در این نشست مطرح شد. صانعی در این باره نیز توضیح داد: انجام پروژه‌های محیط‌زیست از ابتدای تأسیس این شرکت از اهمیت زیادی برخوردار بوده و اجرای سامانه جمع‌آوری بخارات حاصل از بارگیری کشتی‌ها را نوری برای اولین بار در کشور اجرا و نصب کرد.

وی ادامه داد: هنگام بارگیری کشتی‌ها، بخاراتی در مخازن کشتی تولید می‌شود که اگر این سامانه نباشد، به اتمسفر می‌رود و محیط را آلوده می‌کند، که با نصب این سامانه ما توانستیم، بخارات حاصل از بارگیری کشتی‌ها را جمع‌آوری و بعد از مایع‌سازی و طی فرآیندی دوباره به محصول تبدیل نماییم.

مدیرعامل پتروشیمی نوری: در سال ۱۴۰۰ هم تلاش ما در درجه اول تداوم تولید و در درجه دوم نظارت دقیق بر اجرای سه پروژه مهم هنگام، شیرین‌سازی برش‌های سنگین و زیرو فلرینگ خواهد بود

مدیرعامل پتروشیمی نوری، یادآور شد: دومین پروژه شاخص محیط‌زیستی که ما انجام داده‌ایم پروژه حفاظت از دلفین‌های نادر گوژپشت خلیج فارس است که چند سالی است این پروژه با هماهنگی اداره کل محیط‌زیست استان بوشهر و یکی از دانشگاه‌های کشور در راستای حفاظت از نسل خاصی از دلفین‌های رو به انقراض اجرا شده و همچنان هم ادامه دارد و البته پروژه‌های زیست محیطی دیگری هم در شرکت در جریان است و پروژه زیرو فلرینگ نوری هم یک جنبه زیست محیطی پررنگ در راستای کاهش آلودگی هوا ناشی از سوختن گاز فلر دارد.

تأثیر نوسانات نرخ ارز بر پتروشیمی نوری

یکی از سؤالات پرتکرار خبرنگاران در این نشست نوسانات نرخ ارز، کاهش نرخ ارز و تأثیر رفع احتمالی تحریم‌ها بر پتروشیمی نوری بود.

مدیرعامل پتروشیمی نوری گفت: امروز قیمت دلار تقریباً روی حدود ۲۳ تا ۲۴ هزار تومان ثابت شده و در ۶ ماهه دوم، میزان تولید ما همانند شش ماهه نخست خواهد بود، ضمن اینکه نرخ ارز در شش ماهه نخست همانطور که در کدال آمد حدود ۲۱ هزار و ۴۰۰ تومان بوده که در شش ماهه دوم این رقم بالاتر هم رفته، بنابراین این نوسانات در سودآوری ما خللی ایجاد نخواهد کرد.

صانعی همچنین درباره آثار رفع احتمالی تحریم‌ها بر پتروشیمی نوری گفت: قیمت خوراک بعد از رفع احتمالی تحریمها بالاتر می‌رود، ازسوی دیگر براساس مصوبه مجلس که نرخ خوراک تحویلی به پتروشیمی‌های داخل، ۹۵ درصد فوب صادراتی است که قطعاً با رفع تحریم، صادرات محصولات ما هم بیشتر می‌شود و تغییرات چندانی روی حاشیه سود نخواهیم داشت. مهم این است که شرکت بالاتر از ظرفیت اسمی تولید کند تا هزینه‌های ثابت را پوشش دهد و با تولید محصولات با ارزش افزوده بالاتر و تداوم تولید شاهد تغییر محسوسی روی حاشیه سود نخواهیم بود.

وی تأکید کرد: وقتی تحریم‌ها برداشته شود علاوه بر نزدیک شدن قیمت‌ها به قیمت بین‌المللی و آسان‌تر شدن صادرات، شاهد کاهش قیمت لجستیک صادرات خواهیم بود که نکته مهمی است، چرا که به دلیل تحریم‌های ظالمانه، قیمت لجستیک صادرات محصولات یک و نیم تا دو برابر بالاتر رفته که با برداشته شدن تحریم‌ها، این قیمت به قیمت معمول و استاندارد کاهش پیدا می‌کند.

تأثیر کرونا بر نوری

بیماری فراگیر کرونا و تأثیراتی که شرایط ویژه ناشی از کرونا بر تولید و فروش محصولات پتروشیمی نوری داشته از دیگر سؤالات مطرح شده بود، که صانعی در این خصوص گفت: ما در مجتمع تمام قوانین وضع شده دراین خصوص را اجرا کرده ایم. از دورکاری پرسنل تا اجرای دقیق پروتکل‌ها. و با وجود شرایط ویژه شیوع این ویروس و رعایت قوانین و پروتکل‌ها، بحمدالله تلاش ما در درجه اول تداوم تولید و در درجه دوم نظارت دقیق بر اجرای سه پروژه مهم هنگام، شیرین‌سازی برش‌های سنگین و زیرو فلرینگ خواهد بود.

وی همچنین اظهار داشت: در شرکت پتروشیمی نوری، سیستم‌ها به صورت فرایندی مدیریت می‌شود، حدود ۸۵ فرایند با ۲۴۵ شاخص داریم که تمام فرآیندها را با این ۲۴۵ شاخص ارزیابی، تجزیه و تحلیل می‌کنیم و نقاط ضعف و قوت مان را به همین شیوه استخراج می‌کنیم. یکی از این فرایندها فرآیند تعمیرات است؛ می‌دانید که تعمیرات از جمله مواردی است که در شرکت‌هایی که در حوزه نفت، گاز و پتروشیمی فعال هستند موجب توقف تولید واحدها می‌شود، همکاران ما به صورت سیستماتیک در فرآیند تعمیرات توانستند پکیج‌های تعمیراتی را استخراج کنند و پکیج‌های نصف روزه، یک روزه، دو روزه، ده روزه، ۲۵ روزه و یک ماهه را تدوین کرده‌اند تا در صورت رخ دادن مشکلی مانند قطعی در یوتیلیتی

در همان زمان قطعی، پکیج تعمیراتی متناسب را اجرا کنیم و همین فرآیند نظام‌مند باعث شده مواردی که باعث وقفه تولید می‌شود را به حداقل برسانیم و تداوم تولید را تاکنون شاهد باشیم و این فرآیندها و برنامه‌ریزی‌ها همچنان ادامه خواهد داشت.

چرایی افزایش مالیات پتروشیمی نوری

از دیگر سؤالات مطرح شده در این نشست خبری آنلاین، افزایش مالیات منظور شده در صورت‌های مالی این شرکت نسبت به سال گذشته است، بهنام توانا مدیرمالی نوری در این باره گفت: افزایش مالیات شرکت به خاطر افزایش سودآوری شرکت بوده که امسال به دلیل قیمت جهانی محصولات نسبت به سال گذشته، سودآوری محصولات داخلی نوری هم افزایش یافته و ازسوی دیگر سود تسعیر ارز هم شامل مالیات می‌شود و این باعث شده که ما مالیات بیشتری شناسایی بکنیم.

نوری باز هم افزایش سرمایه می‌دهد؟

چند سؤال درباره اینکه آیا نوری باز هم افزایش سرمایه خواهد داد؟ آیا این افزایش سرمایه از محل تجدیدارزیابی دارایی خواهد بود و آیا برای انجام پروژه برش سنگین، نوری افزایش سرمایه خواهد داد سؤالاتی مطرح شد که صانعی در پاسخ گفت: منابع پروژه برش سنگین از قبل پیش‌بینی شده و موضوع افزایش سرمایه برای سایر پروژه‌ها درحال بررسی است که اگر این بررسی تمام شد و به نتیجه برسد حتماً به اطلاع سهامداران خواهد رسید.

وی همچنین تصریح کرد: ما برنامه‌ای برای تجدید ارزیابی دارایی نداریم، چون نوری یک شرکت درحال تولید و سودآور است و فعلا نیازی به این کار نیست.

زمان بهره‌برداری پتروشیمی هنگام

مدیرعامل پتروشیمی نوری همچنین درباره زمان راه‌اندازی طرح پتروشیمی هنگام، اظهار داشت: واحد آمونیاک هنگام، در ابتدای سال ۱۴۰۰ افتتاح می‌شود و واحد اوره آن در ابتدای سال ۱۴۰۱ راه‌اندازی خواهد شد. ظرفیت تولید اوره هنگام، یک میلیون و ۱۵۵ هزار تن و ظرفیت آمونیاک آن ۷۲۶ هزار تن است و با توجه به اینکه هنگام در کنار دریا احداث شده و همچنین از تکنولوژی جدید بهره می‌برد نه تنها مانند سایر تولیدکنندگان اوره و آمونیاک سودآور خواهد بود که این سود به دلیل پایین‌تر بودن هزینه تمام شده و صادرات و تکنولوژی روز، بیشتر هم خواهد بود.

زمان بازگشایی سهام نوری

صانعی همچنین درباره زمان بازگشایی سهام نوری بعد از افزایش سرمایه اظهار داشت: ما تمام اقدامات لازم را در سریعترین زمان ممکن انجام می‌دهیم و البته انجام معامله و زمان قابل معامله شدن سهام جایزه نیازمند طی تشریفاتی در سازمان بورس و شرکت سپرده‌گذاری و... است.

وی همچنین درباره عرضه احتمالی سهام هنگام به بورس هم گفت: بحث‌هایی در این خصوص مطرح شده اما هنوز تصمیمی برای عرضه سهام آن گرفته نشده است.

در پایان این نشست خبری درباره علت کاهش هزینه‌های فروش نوری در سال جاری پرسیده شد که صانعی، خاطر نشان کرد: همکاران خوب ما در شرکت تجارت صنعت برنامه‌ریزی بسیار خوبی برای مدیریت و بهینه‌سازی هزینه‌های لجستیک از جمله کشتی و مخازن داشته‌اند و علاوه بر این تولید و فروش ما هم افزایش قابل توجهی پیدا کرده که در نتیجه آن هزینه فروش شرکت هم کاهش پیدا کرده است.

مدیرکل منابع طبیعی و آبخیزداری استان بوشهر:

کاشت نهال در هشت هزار و ۷۴۵ هکتار اراضی استان آغاز شد

بوشهر- خبرنگار روزنامه جمهوری اسلامی: مدیرکل منابع طبیعی و آبخیزداری استان بوشهر گفت: عملیات اجرایی ۸۹ پروژه کاشت نهال در سطح هشت هزار و ۷۴۵ هکتار به مناسبت روز جهانی خاک در این استان آغاز شد.

غلامرضا منتظری در آئین اجرای سه پروژه کاشت نهال به صورت نمادین در بخش بوشکان دشتستان افزود: برای اجرای این پروژه‌ها ۱۵میلیارد و ۵۰۰ میلیون تومان اعتبار هزینه می‌شود.

وی بیان کرد: نهال‌کاری، مراقبت، هلالی آبگیر، ذخیره نزولات، پذرپاشی و احداث منبع از جمله این پروژه‌ها به شمار می‌رود.

معاون فنی اداره کل منابع طبیعی و آبخیزداری استان بوشهر با اشاره به ۱۵ آذر ماه روز جهانی خاک گفت: با توجه به اینکه ۹۰ درصد غذای انسان از خاک و ۱۰ درصد از دریا تامین می‌شود، ایجاد امنیت غذایی در گرو حفاظت از خاک است که از اولویت‌های این اداره کل به شمار می‌رود.

غلامحسین کرمی افزود: خاک به عنوان یک سیستم پیچیده و متنوع، محل زیست موجودات مختلف و بستر جنگل‌ها و مراتع است و از تغییرات شدید دمایی جلوگیری و باعث کاهش آلاینده‌ها و ترسیب کربن آلی خاک می‌شود.

وی با تأکید بر سلامت خاک بیان کرد: خاک سالم، آب، اکسیژن و مواد غذایی موجودات زنده را تامین می‌کند.

کرمی مهمترین چالش‌ها در بخش خاک را آلودگی در اثرفعالیت‌های صنعتی، فرسایش و کاهش حاصلخیزی، باروروی و شور شدن عنوان کرد.

وی ادامه داد: فعالیت‌های گسترده صنعتی و متراکم در استان بوشهر آلودگی خاک را شدت می‌دهد به همین دلیل برای مقابله با این فرایند لزوم حفظ تنوع زیستی ضروری است.

مدیرعامل شرکت آب منطقه‌ای استان:

۱۴۶ میلیون متر مکعب آب در سدهای استان بوشهر ذخیره شد

بوشهر- خبرنگار روزنامه جمهوری اسلامی: مدیرعامل شرکت آب منطقه‌ای استان بوشهر گفت: در سال آبی جاری تاکنون بیش از ۱۴۶میلیون متر مکعب آب در سدهای این استان ذخیره شده‌است.

علی محمدی افزود: از این میزان ۱۳۶ میلیون و ۵۰۰ هزار مترمکعب در سد شهید رئیسعلی دلواری و مابقی در سدهای کوچک از جمله ارغوان، آبپا، تنگ ارم، قیزقلعه و سنا ذخیره شده‌است.

وی اظهارداشت: میانگین بارش استان بوشهر در سال آبی جاری تاکنون ۱۴۱ میلی متر است که نسبت به میانگین بلند مدت بارش سالانه (۲۵۶ میلی متر) ۵۵ درصد تحقق یافته است.

محمدی بیان کرد: این میزان بارش نسبت به مدت مشابه سال گذشته ۱۲ درصد افزایش نشان می‌دهد.

وی در باره سامانه بارشی اخیر که از ۱۴ آذر وارد استان بوشهر شد،بیان کرد: میانگین بارش این سامانه ۵۵ میلی متر بود که بیشتر حوزه شمال استان شامل گناوه، دیلم، دشتستان را تحت تأثیر قرار داد.

محمدی اضافه کرد: از ابتدای سال آبی جاری (اول مهر ماه) تاکنون میزان آورد رودخانه‌های استان بوشهر ۳۴۵میلیون مترمکعب بوده که از این میزان ۲۱۰ میلیون مترمکعب مربوط به سامانه بارشی اخیر است.

وی ادامه داد: در زمان حاضر ۳۹۰ میلیون مترمکعب آب در سد رئیسعلی دلواری ذخیره سازی شده که این میزان ۵۶ درصد کل ظرفیت ۶۹۵ میلیون مترمکعبی این سد است. مدیرعامل شرکت آب منطقه‌ای استان بوشهر یادآور شد: براساس آمارهای موجود در زمان حاضر بیشترین آبگیری سد رئیسعلی دلواری در چند سال اخیر در سال آبی جاری انجام شده‌است.

محمدی گفت: همچنین در سامانه بارشی اخیر با توجه به دبی سیلابی سطح حوضه‌های آبریز و حجم سیلاب، اما هیچ آسیبی به تأسیسات آبی وارد نشد و کنترل سیلابی و ذخیره سازی بخوبی انجام شد.

مدیرکل بنیاد مسکن انقلاب اسلامی استان بوشهر:

۱۵ گروه بنیاد مسکن در مناطق سیل‌زده دشتستان مستقر شد

بوشهر – مدیرکل بنیاد مسکن انقلاب اسلامی استان بوشهر گفت: ۱۵ گروه بنیاد مسکن در مناطق سیل‌زده دشتستان مستقر شد.حمید حیدری بریدی در نشست ستاد مدیریت بحران شهرستان دشتستان اظهار داشت: بنیاد مسکن در کنار سیل‌زدان خواهد بود و برای کمک‌رسانی به حادثه‌دیدگان از همه ظرفیت‌ها استفاده می‌کنیم.

وی از استقرار ۱۵ اکیپ فنی تخصصی از کارشناسان زبده بنیاد مسکن در شهرستان دشتستان خبر داد و اضافه کرد: معاونین و مدیران و ماشین‌آلات بنیاد مسکن استان بوشهر نیز برای کمک به شهرستان دشتستان آمده‌اند.

مدیرکل بنیاد مسکن انقلاب اسلامی استان بوشهر بیان کرد: برآورد دقیق، قوی، تخصصی و کارشناسی از خسارت‌های وارد شده به مردم در شهرستان دشتستان انجام می‌شود و گزارش لازم ارائه خواهد شد.

وی با ابراز امیدواری برای جبران خسارت‌های وارد شده به مردم شهرستان دشتستان ادامه داد: در کنار مردم هستیم و به آنها کمک خواهیم کرد.

روش نوین تصفیه آب در شرکت پالایش گازفجرجم

در راستای بهینه سازی فرایندهای تولید، توسط کارشناسان ادارات مختلف پالایشگاه، سیستم تصفیه آب قدیمی EDR با سیستم تصفیه آب نوین جایگزین شده است.

این پروژه منجر به کاهش مصرف آب در شرکت گردیده است و واحدهای "بازیافت آب و فلر" و "تصفیه آب و تولید بخار" در این مهم نقش بسزایی دارند.

نصب اریفیس (Orifice Plate) جهت کنترل و کاهش میزان گاز ارسالی به فلر از دیگر اقدامات واحد بازیافت آب وفلر در ۶ ماهه نخست سال بوده است.

اکنون در نقاط مختلف اریفیس (Orifice Plate) نصب گردید و این عمل در کاهش میزان گاز ارسالی به فلر نقش مهمی دارد.

ناظر گمرکات استان و مدیرکل گمرک بوشهر:

استقرار سگ‌های مواد یاب در گمرکات استان بوشهر

بوشهر – خبرنگار روزنامه جمهوری اسلامی: ناظر گمرکات استان و مدیرکل گمرک بوشهر از استقرار سگ‌های مواد یاب در گمرک بوشهر با همکاری پلیس مواد مخدر ناجا خبر داد. بهروز قره بیگی افزود: گمرک در کنار حمایت از تجارت سالم و توسعه صادرات غیرنفتی در سال جهش تولید همواره به دنبال برخورد قاطع با متخلفان،قاچاقچیان مواد مخدر و افراد فرصت طلب که قصد ایجاد اختلال در امر صادرات و فعالیت تجار خوشنام کشورمان دارند، می‌باشد.

وی افزود: بدین جهت در راستای تشدید مبارزه با قاچاق مواد مخدر، بهره گیری بیشتر از توان سگ‌های مواد یاب مخدر و شیوه‌های نوین در دستور کار این ستاد و پلیس مبارزه با مواد مخدر قرار گرفته است.ناظر گمرکات استان و مدیرکل گمرک بوشهر تأکید کرد: با بکار گیری سگ‌های مواد یاب مستقر در گمرک بوشهر در کنار استفاده از سیستم کنترل نامحسوس ایکس ری کلیه محموله‌های شناورها به ویژه شناورهایی که حامل کالاهای صادراتی از گمرک بوشهر خواهند بود، مورد بازرسی قرار خواهند گرفت.

قره بیگی با بیان اینکه این اقدام علاوه بر گمرک بوشهر در گمرک دیر و سایر گمرکات به تناسب انجام فعالیت صورت خواهد گرفت، اظهارداشت: بدین منظور با شورای هماهنگی مبارزه با مواد مخدر و پلیس مواد مخدر ناجا در استان هماهنگی لازم صورت گرفته است.وی خاطر نشان کرد: در این خصوص طی سال جاری همکاری تنگاتنگی ما بین گمرک، استانداری، شورای هماهنگی مبارزه با موادمخدر، پلیس موادمخدر ناجا و سایر دستگاههای نظارتی و اجرائی استان صورت پذیرفته است.

مدیرکل راهداری و حمل و نقل جاده‌ای استان بوشهر:

سیلاب ۳۸ میلیارد تومان به راه‌های استان خسارت وارد کرد

بوشهر- خبرنگار روزنامه جمهوری اسلامی: مدیرکل راهداری و حمل و نقل جاده‌ای استان بوشهر گفت: براساس برآورد اولیه سیلاب ۱۶ آذر ماه جاری ۳۸ میلیارد تومان به بخش راه این استان خسارت وارد کرده‌است.

سید حمید رضا علم افزود: بیشترین سهم خسارت‌ها معادل ۲۶ میلیارد و ۹۰۰ میلیون تومان مربوط به شهرستان دشتستان است.

وی بیان کرد: همچنین ۲ میلیارد و ۳۳۰ میلیون تومان نیز به ابنیه راه‌های شهرستان گناوه خسارت وارد شده است. علم اضافه کرد: بیشترین خسارت سیلاب در استان بوشهر به راه‌های روستایی وارد شده‌است.

مدیرکل راهداری و حمل و نقل جاده‌ای استان بوشهر گفت: حرکت روان آب‌های جنوب استان‌های کهگیلویه و بویراحمد و فارس به سمت استان بوشهر باعث طغیان رودخانه فصلی در این استان شد.

وی ادامه داد: به دلیل طغیان ناگهانی رودخانه‌های فصلی پنج مسیر ارتباطی استان شامل محورهای بهبهان- دیلم، دیلم- هندیجان، گناوه - برازجان، دالکی - کنارتخته و محور ساحلی گناوه- بوشهر - ریگ بسته شد.

علم اضافه کرد: هم‌اکنون با تلاش نیروهای راهداری همه محورهای ارتباطی استان بوشهر بجر جاده ساحلی گناوه - بوشهر- ریگ به دلیل آبگرفتگی در چند نقطه بسته است و مابقی راه‌ها باز است.

وی تأکید کرد: هرچند هم‌اکنون دیگر راه‌های اصلی و روستایی استان بوشهر باز است اما رفت و آمد بویژه در محورهای ارتباطی روستایی با کندی انجام می‌شود.

علم گفت: همزمان با سیلاب و بسته شدن راه‌ها اولویت نیروهای راهداری بازگشایی مسیرهای ورودی بود و همین امر باعث شد فرصتی برای پاکسازی مسیرها از گل و لای ناشی از وقوع سیلاب پیش نیاید.وی تأکید کرد: باتوجه به پاکسازی نشدن مسیرها انتظار می‌رود رانندگان با احتیاط رانندگی کنند تا منجر به بروز حوادث جاده‌ای نشود.

آگهی مزایده شماره ۹۹/۴ م ز

نوبت دوم

شرکت توزیع نیروی برق استان بوشهر

این شرکت در نظر دارد موارد زیر را از طریق مزایده به فروش برساند. لذا داوطلبان حقیقی و حقوقی شرکت کننده در مزایده می بایست نسبت به واریز مبلغ ۵۰۰,۰۰۰ ریال به حساب شماره ۰۱۰۲۹۷۳۳۰۵۰۰۲ بانک صادرات شعبه میدان امام (ره) به نام شرکت توزیع نیروی برق استان بوشهر اقدام و برای خرید اسناد از تاریخ ۹۹/۹/۲۰ لغایت ۹۹/۹/۲۵ به سایت اینترنتی www.setadiran.ir (سامانه تدارکات الکترونیکی دولت) مراجعه نمایند. مزایده گران می بایست جهت شرکت در مزایده، اسناد را از طریق سامانه ستاد بارگذاری و علاوه بر بارگذاری الزاماً نسبت به ارسال پاکت الف به صورت فیزیکی (تضمین شرکت در مزایده) و تحویل در ساعت و تاریخ مقرر به امور تدارکات شرکت توزیع نیروی برق استان بوشهر اقدام نمایند.

شماره مزایده	موضوع مزایده	شماره فراخوان	تاریخ و ساعت بازگشایی
۹۹/۴ م ز	فروش۴۵ تن سیم آلومینیوم اسقاط و ۶ تن کابل آلومینیوم اسقاط	۱۰۹۹۰۰۱۴۴۳۰۰۰۰۰۳	۹۹/۱۰/۰۸ ساعت ۱۰

*آخرین مهلت بارگذاری اسناد و تحویل فیزیکی پاکت الف : ۹ صبح تاریخ ۹۹/۱۰/۰۸ *هزینه درج آگهی بعهده برنده مزایده می باشد.
*به پیشنهادهای فاقد امضا، مشروط، و پیشنهاداتی که بعد از انقضا مدت مقرر در فراخوان واصل می شود، مطلقاً ترتیب اثر داده نخواهد شد. *مبلغ سپرده شرکت در مزایده : ۹۳۰,۰۰۰,۰۰۰ ریال

روابط عمومی شرکت توزیع نیروی برق استان بوشهر

سخنگوی دولت:

دیدگاه تعدادی از اعضای اصلی دولت در فرایند مصوبه هسته‌ای مجلس در نظر گرفته نشده است

علی ربیعی دیروز در نشست خبری در پاسخ به سؤالی درباره اطلاعیه اخیر دبیرخانه شورای عالی امنیت ملی و اشاره آن مبنی بر اینکه طرح مجلس به زیان مصالح ملی نبوده، گفت: در اطلاعیه دبیرخانه آمده است که حدود دو ماه قبل، ریاست مجلس شورای اسلامی کلیات طرحی که جمعی از نمایندگان مجلس ارائه و مراحلی از آن نیز طی شده و طراحان نیز بر فوریت تصویب آن اصرار داشتند را در یکی از نشست‌های شورای عالی امنیت ملی برای آگاهی اعضا ارائه کردند.

وی افزود: براساس این اطلاعیه شورا نیز با استقبال از اصل موضوع و احترام به حق نمایندگان مجلس در ارائه و تصویب طرح‌های مورد نظر، ملاحظاتی را نسبت به جوانبی از موضوع جمع بندی و مورد تصویب قرار داد که پس از طی مراحل نهایی به عنوان مصوبه شورا ابلاغ شد.

به گفته ربیعی در این مصوبه از مجلس شورای اسلامی خواسته شده در بررسی و تدوین نهایی طرح با دبیرخانه شورای عالی امنیت ملی و وزارت امور خارجه تعامل و همفکری شود.

سخنگوی دولت گفت: تعدادی از اعضای اصلی که از دولت عضو شورای عالی امنیت ملی هستند، معتقدند در فرآیند تصمیم‌سازی دبیرخانه نقشی نداشته‌اند یا دیدگاه‌های آنان در نظر گرفته نشده است. درحالی که براساس بند اعلامی دبیرخانه، مصوبه شورای عالی امنیت ملی ظاهرا باید تعامل و همکاری وزارت خارجه مراعات می‌شد. بنابراین مشخص است که این بند رعایت نشده است.

ربیعی با بیان اینکه سنت کار دبیرخانه شورای عالی همیشه این بوده، گفت: دبیرخانه وظیفه دارد تصمیمات مهم و ارجاعی به دبیرخانه را پس از تأیید رئیس شورای عالی امنیت ملی، ابلاغ کند. رئیس جمهوری به عنوان رئیس شورای عالی امنیت ملی، پس از مصوبه شورای عالی، دیگر هیچ اطلاعی از فرآیند این ماجرا و تصمیمات دبیرخانه نداشته و وزیر خارجه هم می‌گوید تعاملی نداشته است.

وی افزود: در بیانیه شورای امنیت ملی آمده است که مجلس با تعامل و همکاری وزارت خارجه موضوع را بررسی کند. متأسفانه در این روند نه تنها تعامل و هماهنگی انجام نشده، بلکه امکان حضور نماینده وزارت خارجه در جلسات نیز مهیا نشده است.

ربیعی با مرور مجدد اطلاعیه دبیرخانه شورای عالی امنیت ملی اظهارکرد: در اطلاعیه دبیرخانه آمده، این مصوبه زیان خاصی به مسائل ملی ایجاد نمی‌کند. چطور ممکن است که دبیرخانه‌ای که وظیفه بنیادی آن تجمیع نظرات و کارشناسی تخصصی است به این اظهار نظر توجه نکرده که سازمان انرژی اتمی و وزارت امور خارجه به عنوان متصدیان امر، طرح مجلس را به زیان منافع ملی تشخیص داده بودند.

سخنگوی دولت گفت: اصلاح ساختاری با نگاه افزایش درآمدهای پایدار، ایجاد شفافیت، کارایی هزینه‌ها و اصلاحات نهادی هم در لایحه بودجه ۱۴۰۰ پیش‌بینی شده و حمایت از صادرات غیر نفتی با تأکید بر مبادلات با کشورهای همسایه، منطقه و سپس در سطح جهان در بودجه مورد حمایت قرار گرفته است.

علی ربیعی گفت: تقویت و توسعه سامانه‌ها و خدمات دولت الکترونیک، تقویت زیرساخت‌ها و تجهیزات آموزش مجازی در راستای آموزش فراگیر از راه دور با هدف ارتقای شاخص‌های آموزشی در مناطق محروم و تقویت آموزش‌های مهارتی و فنی حرفه‌ای از دیگر موارد لحاظ شده در بودجه ۱۴۰۰ است.

ربیعی تمرکززدایی را از دیگر ویژگی‌های لایحه بودجه عنوان کرد و گفت: لایحه بودجه ۱۴۰۰ با اعطای اختیارات به شورای برنامه‌ریزی استان‌ها، انعطافی برای استان‌ها در اجرای بودجه قائل شده است. در این راستا تقویت اعتبارات تملک دارایی‌های سرمایه استان‌ها و توجه به ارتقای شاخص‌های برخورداری مناطق کمتر توسعه یافته با هدف ایجاد تعادل‌های منطقه‌ای در توزیع اعتبارات استانی در بودجه دیده شده است.

به گفته سخنگوی دولت، لایحه بودجه شامل ۸۴۱ هزار میلیارد تومان بودجه عمومی، ۸۸ هزار میلیارد تومان درآمدهای اختصاصی و ۱۵۶۱ میلیارد تومان بودجه شرکت‌های دولتی موسسات انتفاعی وابسته به دولت و بانک‌ها است.

ربیعی با بیان اینکه لایحه بودجه ۱۴۰۰ کل کشور مبتنی بر واقعیت‌های امروز و با نگاهی به آینده نزدیک بسته شده است، گفت: نماندن در واقعیت‌هایی که بر اثر تحریم به وجود آمده بود، شکل دادن به فضای عقب راندن تحریم و بهبود وضعیت در آینده در تدوین لایحه بودجه مد نظر قرار گرفته است.

بودجه از اتاق‌های دربسته خارج شده است

ربیعی افزود: یکی از تلاش‌های دولت در سال‌های گذشته این بود که لایحه بودجه از اتاق‌های در بسته خارج شود و در منظر دید همگان قرار بگیرد و امروز بودجه بیش از هر زمان دیگری در دسترس قرار گرفته است.

سخنگوی دولت یادآورشد: همواره بودجه به‌عنوان یک سند پر از ابهام به مجلس می‌رفت و در کمیسیون‌های مجلس بررسی می‌شد و سپس به صحن می‌آمد و جایی برای نقد و شفافیت وجود نداشت. اما دولت در چند سال اخیر تلاش کرد بودجه را به منصه افکار عمومی بگذارد و همگان بتوانند آن را ببینند و نقد کنند.

سخنگوی دولت درباره تخصیص ارز ۴۲۰۰ تومانی به کالاهای اساسی گفت: واردات کالاهای اساسی، دارو و تجهیزات پزشکی، با ارز ۴۲۰۰ تومان حفظ شده است اما پیش‌بینی شده است در صورت محرز شدن آثار منفی حفظ ارز ۴۲۰۰ تومانی نسبت به آثار تورمی اصلاح نرخ ترجیحی تسعیر ارز، اصلاح نرخ ارز ترجیحی به نرخ ETS (نرخ سامانه معاملات الکترونیکی) انجام و صد درصد درآمد ناشی از این اصلاح برای معیشت و سلامت مردم مصرف شود.

وی همچنین گفت: معادل ۸ میلیارد دلار برای کالاهای اساسی و دارو با ارز ۴۲۰۰ تومانی در این بودجه در نظر گرفته شده است و دولت در این زمینه تلاش کرده این یارانه به جامعه هدف خود برسد و بدون عوارض منفی و ایجاد رانت، مردم از آن بهره ببرند.

کاهش ۲۰ درصدی مرگ و میر ناشی از کرونا

وی در ادامه به آخرین وضعیت بیماری کرونا در کشور اشاره کرد و گفت: گزارش‌ها حاکی است مصوبات چند هفته اخیر ستاد ملی نقش بسزایی در کاهش بروز مرگ و میر داشته است.

ربیعی افزود: کاهش حدود ۲۰ درصدی بستری و مرگ و میر در اثر تدابیر انجام شده، با تلاش‌های کادر درمان و همراهی مردم بدست آمده است. روند نزولی در اکثر استان‌های کشور شروع شده ولی در استان‌های شمالی گلستان، گیلان، مازندران، اردبیل و قزوین هنوز شیب نزولی شروع نشده یا کمتر از میانگین کشوری است.

سیر بیماری در تهران هم نزولی ولی شکننده است.

سخنگوی دولت با بیان اینکه میزان رعایت پروتکل‌ها توسط مردم به بیش از ۸۵ درصد رسیده است، گفت: درحال حاضر ۶۴ شهر قرمز، ۲۷۸ شهر نارنجی و ۱۰۶ شهر زرد رنگ داریم. اقدامات نظارتی و اعمالی نیروی انتظامی در دو هفته گذشته بسیار مؤثر و مفید واقع شده است که قابل تقدیر است.

ربیعی با بیان اینکه محدودیتهای هوشمند بسیار تأثیرگذار بوده و ادامه خواهد یافت، یادآورشد: محدودیت‌های ۹ شب تا ۴ صبح هم در ارزیابی‌های انجام شده اثربخش بوده و باید در شهرهای قرمز و نارنجی این طرح ادامه یابد.

بیشترین نگرانی ما از دورهمی‌های خانوادگی است

سخنگوی دولت افزود: تاکنون با رصد بیماران کرونا مثبت تاکنون از ورود ۴۶۰۰ نفر به هواپیما، قطار، اتوبوس، اسنپ و... ممنوعیت به عمل آمده است. بیشترین نگرانی ما در خصوص دورهمی‌های خانوادگی در مراسم شب یلداست و امیدواریم مردم با رعایت پروتکل‌ها بهداشتی و عدم حضور در دورهمی‌های خانوادگی به قطع زنجیره ویروس کرونا کمک کنند.

۳۴ میلیون نفر جزو جامعه هدف حمایت‌های کرونایی هستند

ربیعی در پاسخ به سؤالی در خصوص پیش‌بینی منابع برای حمایت از اقشارآسیب پذیر در شرایط کرونا گفت: دولت در این خصوص چند برنامه اجرا کرده است. با توجه به اینکه بیشتر افرادی که به دلیل کرونا شغل خود را از دست دادند، مشاغل خدماتی هستند، بخشی از تسهیلات برای این مشاغل پرداخت شد.

وی از تخصیص ۱۴ هزار میلیارد تومان وام ارزان قیمت به این بخش خبر داد و با بیان اینکه پرداخت وام‌ها ادامه دارد، گفت: علاوه بر این سیاست‌های مالیاتی برای حمایت از آسیب دیدگان در نظر گرفته شده است و دنبال می‌شود.

ربیعی درباره حمایت از افراد بیکار شده در اثر کرونا هم گفت: تاکنون ۳ هزار میلیارد تومان به این موضوع اختصاص داده شده است و بیش از یک میلیون و ۲۰۰هزار نفر تحت پوشش بیمه بیکاری قرار گرفتند. ضمن اینکه امکان اختصاص حدود ۲ هزار میلیارد تومان هم وجود دارد.

وی اضافه کرد: در این راستا وام یک میلیونی دوم هم به این افراد اختصاص داده شد و تاکنون ۴ میلیون و ۶۰۰ هزار خانوار برای دریافت این وام درخواست کردند که این رقم به آنها پرداخت شد.

سخنگوی دولت با تأکید بر اینکه این پرداخت‌ها تا دو روز آینده ادامه خواهد داشت، افزود: این پرداخت‌ها به یک میلیون و ۶۰۰ هزار خانوار دیگر انجام خواهد شد و پیش‌بینی می‌شود هفته آینده هم این وام به یک میلیون و ۵۰۰ هزار خانوار دیگر پرداخت شود.

ربیعی ادامه داد: طبق بررسی‌های انجام شده بعضی از این گروه‌ها جزو دهک‌های پایین بودند یا اطلاع‌رسانی درست به آنها انجام نمی‌شود یا اینکه امکان ارسال پیامک هم ندارند، قرار است دولت از طریق ارتباط با دیگر اعضای خانواده سرپرستان این خانوارها به آنها پیامک داده و برای دریافت وام در سامانه آنها را دعوت کند.

دولت آینده آمریکا به خوبی می‌داند درباره برجام چه کار کند

سخنگوی دولت در پاسخ به سؤالی درباره موضع تهران در خصوص اظهارات برخی مقامات خارجی برای توافق بهتر با ایران و برجام گفت: ما انتظار داریم که آمریکا با همان سرعتی که ترامپ از برجام خارج شد، بدون هیچگونه پیش شرطی تمام روندهای مخرب طی شده را معکوس کند.

ربیعی ادامه داد: دولت بعدی آمریکا به خوبی می‌داند که چه کارهایی را برای جلب اطمینان ایران باید انجام دهد و از چه اقدامات زیانباری که می‌تواند به دیپلماسی آسیب بزند، خودداری کند. البته پیش از بازگشت آمریکا به نقطه‌ای که خود را از انجام تعهداتش جدا کرد، امکان بررسی مذاکرات تازه‌ای اساسا وجود ندارد.

سخنگوی دولت در پاسخ به سؤالی درباره افزایش حقوق کارگران در بودجه ۱۴۰۰ اظهار داشت: آنچه در قانون بودجه تصویب شده درباره حقوق کارمندان دولت است نه حقوق کارگران. چرا که ما در قانون بودجه برای حقوق کارگران تعیین تکلیف نمی‌کنیم.

وی درباره افزایش ۲۵ درصدی حقوق کارمندان گفت: این رقم براساس پیش‌بینی نرخ تورم ازسوی بانک مرکزی صورت گرفته است. ولی در مجموع اعتبار پرداخت حقوق در سال ۹۹، ۱۸۷ هزار میلیارد تومان بوده که این رقم در بودجه ۱۴۰۰ به ۳۲۲ هزار میلیارد تومان افزایش پیدا کرده است.

استخدام ۵۳ هزار نفر در حوزه سلامت

ربیعی با بیان اینکه در حوزه سلامت ۵۳ هزار نفر استخدام جدید می‌شوند، به افزایش ۱۵۰ درصدی حقوق کارکنان بخش سلامت اشاره کرد و گفت: علاوه بر این همسان‌سازی بازنشستگان لشکری و کشوری در سال ۹۹ انجام شد که از ۸۵ هزار میلیارد تومان اعتبار، به ۱۴۵ هزار میلیارد تومان در سال ۱۴۰۰ خواهد رسید که حاکی از رشد ۷۰ درصدی است.

برجام نیاز به مذاکره مجدد ندارد

سخنگوی دولت در رابطه با اظهارات مقامات برخی کشورها مانند ژاپن و کشورهای خلیج فارس مبنی بر تمایل به حضور در مذاکرات برجام و اینکه آیا مذاکرات جدیدی پیش رو است، گفت: از نقش‌آفرینی بیشتر ژاپن به عنوان کشور دوست و شریک مهم در مسائل بین‌المللی استقبال می‌کنیم اما مذاکرات برجام از دیدگاه ما اساسا تمام شده است.

وی با بیان اینکه برجام موضوعی نیست که درگیر مذاکره مجدد شود و یا عضو دیگری به آن اضافه شود، گفت: قرار نیست مذاکره تازه‌ای انجام شود. امروز تنها مسئله باقی مانده، بازگشت همه طرف‌ها به تعهدات‌شان مطابق توافق انجام گرفته است و این موضوع پیچیده‌ای نیست.

سخنگوی دولت در پاسخ به سؤالی درباره آخرین وضعیت شناسایی عوامل ترور شهید فخری زاده گفت: موضوع توسط وزارت اطلاعات درحال پیگیری است و بررسی سرنخ‌ها و ابعاد ماجرا همچنان ادامه دارد بنابراین با روشن‌تر شدن ابعاد این حادثه تروریستی وزارت اطلاعات قطعا اطلاع‌رسانی‌های لازم را انجام خواهد داد.

مهندس محسن هاشمی خبر داد:

بیش از ۱۰۰۰ ملک شهرداری در اختیار غیر است

بخش خبری - رئیس شورای شهر تهران با بیان اینکه شهرداری تهران ۷۰ هزار میلیاردتومان از سیستم دولتی طلب دارد، در مورد ساماندهی املاک شهرداری گفت: معتقدیم در شهرداری تهران هرجا ملکی به صورت ترجیحی واگذار شده، غیرقانونی است اما دقت داشته باشید که شهرداری یک لیست حدود ۲۰۰۰ ملکی تهیه کرده که از ۲۰۰۰ ملک، بیش از ۱۰۰۰ مورد در اختیار دولت و ارگان و... است و کمتر از ۱۰۰۰ ملک نیز دچار مشکل بوده که تا بحال ۴۰۰ مورد پس گرفته شده است.

مهندس محسن هاشمی در نشست خبری که با عنوان گزارش به مردم و رونمایی از دستاوردهای شورا در حوزه محاسبات و پایش عملکرد برگزار شد با بیان اینکه این املاک از بعد انقلاب اسلامی واگذار شد، در مورد چرایی عدم انتشار لیست املاک گفت: اشتباهاتی در لیست است که ممکن است بعدا ما را دچار مشکلات قضایی کند که بر همین اساس تا اطمینان کافی کسب نکنیم، نمی‌توان منتشر کرد.

رئیس شورای شهر تهران از برگزاری جلسه با مجمع نمایندگان تهران در مجلس برای رایزنی افزایش بودجه حمل و نقل عمومی تهران خبر داد.

محسن هاشمی با بیان اینکه در این مدت بیش از سه سال فعالیت شورای شهر بیش از ۶۰۰مصوبه داشته‌ایم گفت: روند وصول، بررسی و ابلاغ این مصوبه‌ها می‌تواند در معرض دید عموم قرار گیرد تا همه انلاین ببینند که این می‌تواند برای عملکرد شورای شفاف، مطلوب باشد. وی در مورد وضعیت بودجه شهرداری در سال آینده با بیان اینکه با توجه به وضعیت مالی به نظر می‌رسد که می‌بایست بودجه ۱۰ تا ۲۰ درصد افزایش داشته باشد، افزود: البته هنوز سیاست‌های بودجه ۱۴۰۰ شهرداری تهران احصا نشده اما براساس برنامه‌ریزی‌ها باید تا ۳۰ دی ماه لایحه بودجه ۱۴۰۰ را به شورای شهر تحویل دهند اما قطعا در بودجه سال آینده موضوع محله محوری و توجه به پروژه‌های کوچک مقیاس در سطح محلات قوت بیشتری خواهد داشت.

هاشمی در مورد دریافت کمک از محل بودجه دولتی نیز با تأکید بر اینکه براساس قانون دولت باید از محل‌های مختلف، به توسعه حمل ونقل عمومی در شهر تهران کمک کند ادامه داد: ما از دولت درخواست کردیم که در بودجه سال آینده ۲۰ هزار میلیارد تومان برای توسعه حمل ونقل عمومی ردیف درنظر بگیرد اما در عمل در لایحه بودجه تنها ۱۷۵۰ میلیارد تومان در نظرگرفتند که رقم بسیار ناچیزی است که در همین مورد با مجمع نمایندگان تهران صحبت کردم تا با برگزاری جلسه بتوانیم این مشکل را حل کنیم و از آنجایی که رئیس مجلس و تعدادی از نمایندگان مجلس، سابقه عضویت در شورای شهر را دارند بنظر نمی‌رسد قانع کردن آنها و اثبات درخواست‌ها سخت باشد.

خسارت ۴۵۰۰ میلیاردی کرونا به شهرداری

همچنین رئیس کمیته بودجه و نظارت مالی شورای شهر تهران از ارائه طرح تشکیل دیوان محاسبات شهری تهران در آینده‌ای نزدیک به صحن شورا خبر داد. مجید فراهانی گفت: یکسال پیش در چنین روزهایی با تدبیر محسن هاشمی و به منظور پیگیری و اعمال حق معاونت نظارت مالی شورا و پایش عملکرد شهرداری تهران در اجرای مصوبات شورا، فعالیت خود را آغاز و مسئولیت نظارت و راهبری این معاونت ازسوی رئیس شورا به من واگذار شد و که در این نشست بخشی از دستاوردها و اقدامات این معاونت رونمایی خواهد شد.

رئیس کمیته بودجه شورای شهر تهران در پاسخ به سؤال خبرنگاران مبنی بر اولویت‌های بودجه ۱۴۰۰ با بیان اینکه ۷ موضوع در بودجه سال آینده در نظر گرفتیم و جزو الزامات است، گفت: از ابتدای اسفند ۹۸، کل سال ۹۹ و بخشی از سال ۱۴۰۰ درگیر کرونا هستیم. کرونا ضربه زیادی به بسیاری مشاغل و همچنین شهرداری وارد کرد؛ هر چند شهرداری مسئولیت قانونی در این زمینه ندارد ولی نمی‌تواند بی‌تفاوت باشد و مسئولیت اجتماعی در این زمینه دارای اهمیت است، بگونه‌ای که براساس آمارها در طول این ایام افرادی که به گرمخانه‌ها و مراکز بهاران مراجعه می‌کنند بیشتر شده است.

فراهانی با تأکید بر اینکه در بودجه سال آینده به اهداف برنامه سوم توسعه توجه می‌شود گفت: باتوجه به مصوبات مجلس که دست شوراها را بسته، برای سال آینده درآمدهای جدید هم مطرح است. مصوبه هفته گذشته مجلس هم دست ما را می‌بندد و باید به فکر درآمدهای جدید مانند استارت آپ‌ها، پارک حاشیه‌ای و وصول بدهی‌های دولت برای تهاتر باشیم. این عضو شورای شهر در مورد وضعیت بودجه‌ای شهرداری در دوران کرونا نیز گفت: وضعیت کرونا باعث شد بسیاری از درآمدهای شهرداری از بین برود ولی هزینه‌ها پا برجاست. مثلا درآمد برج میلاد از همایش بوده و برنامه خاصی اجرا نشده و همچنین فعالیت‌های سازمان ورزش هم دارای وقفه است. افرادی که استخدام هستند حقوق می‌گیرند ولی درآمدی وجود ندارد. همچنین کتاب چالش‌ها و مشکلات محلات شهر تهران با حضور مهندس محسن هاشمی رئیس شورای شهر و مجید فراهانی ناظر رئیس شورا درامور محاسبات و پایش عملکرد شورای اسلامی شهر تهران رونمایی شد.

آگهی مزایده عمومی

شرکت ملی پخش فرآورده های نفتی ایران

شماره فراخوان در سامانه ستاد: ۵۰۹۹۰۹۱۸۵۴۰۰۰۰۰۱
شماره مجوز: ۱۳۹۹,۵۲۲۹

نوبت اول

مزایده گزار : شرکت ملی پخش فرآورده های نفتی ایران – منطقه کرمانشاه

موضوع مزایده	مبلغ پایه	مبلغ تضمین فرآیند ارجاع کار	مهلت دریافت اسناد از سامانه ستاد از تاریخ ۹۹/۰۹/۱۹ تا ساعت۱۴:۳۰ روز	تاریخ بارگزاری پاکات در سامانه ستادتا ساعت ۱۴:۳۰ روز	تاریخ بازگشایی پاکات	زمان جلسه توجیهی و بازدید از محل
اجاره انبار نفت قصرشیرین	۱۰۹,۵۹۸,۰۰۰,۰۰۰ ریال	۴,۸۹۱,۹۶۰,۰۰۰ ریال	۹۹/۰۹/۲۶	۹۹/۱۰/۰۶	۹۹/۱۰/۰۷ ساعت ۰۸:۰۰ صبح	بازدید: یکشنبه ۹۹/۰۹/۳۰ شهرستان قصرشیرین جلسه توجیهی: دوشنبه ۹۹/۱۰/۰۱ سالن کنفرانس منطقه

نوع تضمین شرکت درفرآیند ارجاع کار: یکی از تضامین معتبر در آیین نامه تضمین معاملات دولتی (به غیر از تضامین صادر شده ازطرف پست بانک) و به مبلغ مندرج درجدول فوق می باشد (درصورت واریز سپرده نقدی به شماره حساب جام دوطرفه بانک ملت۹۲۰۰۰۳۰۴۹۴ باشناسه ۳۰۴۵۰ نزد بانک ملت) .

شرکت پخش فرآورده های نفتی منطقه کرمانشاه در نظر دارد اجاره انبار نفت قصرشیرین را از طریق مزایده عمومی و با جزئیات مندرج در اسناد مزایده با بهره گیری از سامانه تدارکات الکترونیکی دولت و با شماره مزایده ۱۳۹۹۰۰۰۱ واگذار نماید.

لذا از شرکت های واجد شرایط دعوت بعمل می آید از تاریخ ۹۹/۰۹/۱۹ نسبت به دریافت اسناد این مزایده، از طریق درگاه سامانه تدارکات الکترونیک دولت (ستاد) اقدام نمایند. لازم به ذکر است کلیه مراحل این مزایده از دریافت اسناد تا بارگزاری اسناد و ارائه پیشنهاد مزایده گران و بازگشائی پاکت ها از طریق درگاه ستاد به آدرس www.setadiran.ir انجام خواهد شد.

لازم است متقاضیان در صورت عدم عضویت قبلی، در سایت مذکور ثبت نام نموده و نسبت به دریافت گواهی امضای دیجیتال جهت شرکت در مناقصه اقدام نمایند.

اطلاعات مزایده گزار جهت دریافت اطلاعات بیشتر و ارائه پاکت الف: آدرس: کرمانشاه میدان سپاه پاسداران انقلاب اسلامی - شرکت ملی پخش فرآورده های نفتی منطقه کرمانشاه، کد پستی ۶۷۱۴۷۹۹۵۱۹ شماره تماس ۰۸۳۳۸۳۵۰۱۱۳

* تضمین شرکت در فرآیند ارجاع کار باید به مدت سه ماه از تاریخ تسلیم پیشنهاد معتبر باشد و (مطابق فرمت تحویلی در اسناد مناقصه) ارائه گردد.

شرایط متقاضی و مدارک مورد نیاز جهت شرکت در مزایده:

۱ - تصویر آگهی تاسیس شرکت مندرج در روزنامه رسمی (برای شرکت هایی که کمتر از یک سال تاسیس شده اند) ۲ - تصویر اصل گواهینامه معتبر صلاحیت ایمنی امور پیمانکاری از اداره تعاون کار و رفاه اجتماعی ۳ - تصویر اصل اساسنامه شرکت ۴ - تصویر اصل آگهی آخرین تغییرات مندرج در روزنامه رسمی ۵ - گواهی امضا از دفتر خانه اسناد رسمی

تذکرات مهم:

• کلیه صفحات اسناد مناقصه و موارد خواسته شده باید به امضا الکترونیکی فرد یا افراد مجاز طبق اساسنامه یا آگهی تغییرات برسد.
• صرفا اسناد پاکات ب و ج دارای امضای الکترونیکی مورد پذیرش است.
• عدم ممنوع المعامله بودن درسطح کلیه شرکت های تابعه وزارت نفت (درصورت محرز شدن، ضمانت /سپرده شرکت در فرآیند ارجاع کار به نفع مناقصه گزار ضبط خواهد شد).
• کلیه پیمانکاران میبایست حداقل تا ۴۸ ساعت قبل از تحویل پاکات صورتجلسه توجیهی را دریافت و باآگاهی کامل اعلام نرخ نمایند.
• مناقصه گزار در رد یا قبول هریک از پیشنهادات مختار می باشد.
• نیازی به ارسال نسخ فیزیکی پاکات نبوده و صرفا پاکت الف بعد از بارگزاری در سامانه در موعد مقرر به دبیرخانه منطقه تحویل گردد. تاریخ چاپ نوبت اول: ۹۹/۰۹/۱۹ نوبت دوم :۹۹/۰۹/۲۲

روابط عمومی شرکت ملی پخش منطقه کرمانشاه

آگهی مناقصه عمومی

(نوبت اول)

شهرداری اوشان، فشم و میگون

شهرداری اوشان، فشم، میگون درنظر دارد به استناد مجوز شماره ۰۲/۴۶۱/۲–۱۳۹۹/۰۷/۰۸ و مجوز شماره ۰۲/۴۹۸/۲–۱۳۹۹/۰۷/۲۱ شورای اسلامی شهر نسبت به اجرای پروژه های جدول ذیل اقدام نماید.

ردیف	عنوان پروژه	مبلغ پروژه (ریال)	مبلغ سپرده (ریال)
۱	راه انتهای تومیکی اوشان	۱۵/۰۰۰/۰۰۰/۰۰۰	۷۵۰/۰۰۰/۰۰۰
۲	احداث دیوار حفاظتی سطح شهر میگون	۱۵/۰۰۰/۰۰۰/۰۰۰	۷۵۰/۰۰۰/۰۰۰

بدینوسیله از کلیه متقاضیان دعوت می گردد در ساعات اداری جهت اخذ اطلاعات بیشتر با شماره تلفن ۲۸۱۵۹۳۰۶ مدیریت قراردادها تماس حاصل نموده و برای دریافت اسناد مناقصه پس از درج آگهی نوبت دوم به مدت ۱۰ روز به نشانی : تهران -شمیرانات - رودبار قصران – فشم -شهرداری اوشان ، فشم ، میگون - واحد قراردادها مراجعه نمایند.

۱ - مبلغ سپرده معادل ۵٪ قیمت پایه کارشناسی می باشد.
۲ - شهرداری در رد یا قبول هریک از پیشنهادها مختار است.
۳ - برندگان اول ، دوم و سوم مناقصه هرگاه حاضر به امضاء قرارداد نباشند، سپرده آنان به ترتیب ضبط خواهد شد.
۴ - هزینه آگهی ها و کارشناسی به عهده برندگان می باشد.

تاریخ انتشار نوبت اول :۹۹/۹/۱۹ تاریخ انتشار نوبت دوم :۹۹/۹/۲۹

رضا ریاحی – شهردار اوشان فشم میگون

آگهی فراخوان مناقصه عمومی

نوبت دوم

شرکت ملی گاز ایران
شرکت مجتمع گاز پارس جنوبی

شرکت مجتمع گاز پارس جنوبی در نظر دارد اقلام مورد نیاز خود را با شرایط ذیل از طریق مناقصه عمومی تامین نماید:

شماره تقاضا و مناقصه	مناقصه شماره: R۲-۹۹/۰۱۴ تقاضای شماره: R۲-۹۹۴۰۰۳۷-CK		
شرح مختصر اقلام درخواستی	خرید ELBOW ، REDUCER ، TEE & FLANGE		
مبلغ تضمین شرکت در فرآیند ارجاع کار	پس از اتمام مرحله ارزیابی صلاحیت ، مبلغ تضمین شرکت در فرآیند ارجاع کار به میزان ۱/۴۰۰/۰۰۰/۰۰۰ ریال		
نوع تضمین شرکت در فرآیند ارجاع کار	تضمین شرکت در فرآیند ارجاع کار بصورت یکی از تضامین قابل قبول وفق آیین نامه تضمین شماره ۱۲۳۴۲۰۲/ت۵۰۶۵۹ ه مورخ ۹۴/۰۹/۲۲ هیئت وزیران می باشد. تبصره: در صورت ارائه تضمین شرکت در فرآیند ارجاع کار بصورت وجه نقد ، مبلغ نقدی می بایست به شماره حساب ۰۱۱۱۱۱۲۲۲۲۰۰۵ بانک ملی شعبه عسلویه کد ۷۷۲۵ بنام پالایشگاه دوم شرکت مجتمع گاز پارس جنوبی واریز و فیش واریزی ارائه گردد.		
مبلغ برآوردی مناقصه	۲۸/۰۰۰/۰۰۰/۰۰۰ ریال		
تاریخ تحویل اسناد به واجدین شرایط	۱۳۹۹/۱۰/۱۷	تاریخ گشایش پاکات فنی	۱۳۹۹/۱۱/۲۸
آخرین مهلت ارائه پیشنهادات	۱۳۹۹/۱۱/۲۱	تاریخ گشایش پاکات مالی	۱۳۹۹/۱۲/۱۹
آدرس و تلفن مناقصه گزار	استان بوشهر – عسلویه ، منطقه ویژه اقتصادی انرژی پارس ، شرکت مجتمع گاز پارس جنوبی ، فازهای ۲ و ۳ – اداره خدمات کالای پالایشگاه دوم تلفن: ۵–۳۱۳۱۳۹۹۴–۰۷۷		

مناقصه گران می توانند جهت کسب اطلاعات بیشتر به سایت WWW.IETS.MPORG.IR ، WWW.TENDER.BAZRASI.IR، WWW.SPGC.IR، مراجعه و یا با شماره تلفن ۵–۰۷۷۳۱۳۱۳۹۹۴ و ۰۷۷۳۱۳۱۳۸۹۶ تماس حاصل فرمایند. (۱۳۹۹,۵۱۲۵)

روابط عمومی شرکت مجتمع گاز پارس جنوبی

رونوشت آگهی حصر وراثت

آقای علی احمدی فرزند عزیز بشناسنامه شماره ۲۹۵ باستناد شهادتنامه و گواهی فوت و رونوشت شناسنامه ورثه، درخواستی بشماره ۸۹۷/۲/۹۹ تقدیم این شورا نموده چنین اشعار داشته است که شادروان عزیز احمدی فرزند خانگی بشناسنامه شماره ۴۶۲ در تاریخ ۱۳۸۷/۰۲/۲۲ درگذشته و ورثه وی در هنگام درگذشت عبارتند از:

۱- علی احمدی فرزند عزیز بشناسنامه شماره ۲۹۵ نسبت با متوفی: فرزند
۲- جهانشا احمدی فرزند عزیز بشناسنامه شماره ۳۱۹ نسبت با متوفی: فرزند
۳- مرضیه احمدی فرزند عزیز بشناسنامه شماره ۲۵۱ نسبت با متوفی: فرزند
۴- صدیقه احمدی فرزند عزیز بشناسنامه شماره ۱۹ نسبت با متوفی: فرزند
۵- فاطمه یاسمی فرزند درویش بشناسنامه شماره ۲۷۰ نسبت با متوفی: زوجه

اینک با انجام تشریفات مقدماتی درخواست مزبور را در یک نوبت آگهی می‌نماید. تا هرکس اعتراضی دارد و یا وصیت‌نامه از متوفی نزد او باشد. از تاریخ نشر آگهی ظرف یک ماه به شورا تقدیم دارد و الا گواهی صادر خواهد شد.

رئیس شعبه دوم حقوقی شورای حل اختلاف ایوان - محمدعلی خسروی

رونوشت حصر وراثت

آقای امیرحسین ملکی دارای شناسنامه شماره ۴۱۹۰۳۹۱۴۱۷ به شرح دادخواست به کلاسه ۹۹۰۱۴۳۳ از این شورا درخواست گواهی حصر وراثت نموده و چنین توضیح داده که شادروان مصطفی ملکی فرزند فرج‌الله به شناسنامه شماره ۱۴۷۳۴ متولد سال ۱۳۴۷ در اقامتگاه دائمی خود در تاریخ ۱۳۸۳ بدرود زندگی گفته و ورثه آن مرحوم منحصر است به:

۱- امیرحسین ملکی نام پدر مصطفی شماره شناسنامه ۴۱۹۰۳۹۱۴۱۷ متولد ۱۳۷۳ نسبت: فرزند
۲- محمدحسین ملکی نام پدر مصطفی شماره شناسنامه ۴۱۹۰۷۴۱۰۳۵ متولد ۱۳۸۲ نسبت: فرزند
۳- زینب عینی‌زاده نام پدر حاجی شماره شناسنامه ۴۱۹۸۹۹۳۴۱۶ متولد ۱۳۴۸ نسبت: همسر
۴- فائزه ملکی نام پدر مصطفی شماره شناسنامه ۴۱۹۰۴۵۵۸۲۲ متولد ۱۳۷۵ نسبت: فرزند
۵- مینا ملکی نام پدر مصطفی شماره شناسنامه ۴۱۹۰۶۰۵۲۶۳ متولد ۱۳۷۹ نسبت: فرزند

اینک با انجام تشریفات مقدماتی و به استناد ماده ۳۶۱ قانون امور حسبی درخواست مزبور را یک نوبت آگهی می‌نماید تا هرکس اعتراضی دارد و یا وصیت‌نامه‌ای از متوفی نزد او باشد از تاریخ نشر نخستین آگهی ظرف مهلت یک ماه به این شورا تقدیم نماید درغیر اینصورت گواهی صادر خواهد شد. م الف ۸۰۸

زهرا احمدیانی ــ مدیر دفتر شعبه اول شورای حل اختلاف شهرستان کوهدشت

۵ کشته و زخمی حاصل تصادف ۱۰ خودرو در اتوبان قزوین - تهران

رئیس اورژانس استان قزوین گفت: برخورد ۱۰ خودرو در اتوبان قزوین - تهران پنج مصدوم داشت که یک مصدوم به علت وخامت حال توسط عوامل اورژانس در محل حادثه احیا شد ولی متأسفانه موفقیت‌آمیز نبود.

سهیل سلطانی در گفت‌وگو با ایسنا اظهار کرد: ساعت ۲۰ تماسی با مرکز فوریت‌های پزشکی استان قزوین گرفته شد که حاکی از تصادفی زنجیره‌ای در اتوبان قزوین - تهران محدوده محمدیه بود.

وی بیان کرد: با اعلام حادثه تصادف، بلافاصله سه دستگاه آمبولانس فوریت‌های پزشکی و یک آمبولانس هلال‌احمر به محل حادثه اعزام شدند.

رئیس اورژانس قزوین تصریح کرد: مصدومان حادثه توسط کارشناسان اورژانس مورد معاینه و ارزیابی قرار گرفتند. این حادثه پنج مصدوم داشت که یک مصدوم به علت وخامت حال توسط عوامل اورژانس در محل حادثه احیا شد ولی متأسفانه موفقیت‌آمیز نبود.

وی با بیان اینکه در این تصادف ۱۰ خودرو به یکدیگر برخورد کرده بودند، گفت: ۴ مصدوم دیگر با توجه به آسیب‌های وارده و جهت تکمیل روند درمان به بیمارستان شهید رجایی قزوین منتقل شدند.

شگرد جدید مجرمان سایبری برای کلاهبرداری از کاربران

مراقب اسکیم کارت‌های بانکی توسط فروشندگان دوره گرد باشید.

به گزارش باشگاه خبرنگاران جوان، افراد سودجو و کلاهبردار با نصب قطعه‌ای سخت‌افزاری به نام اسکیمر بر روی کارت‌خوان‌های بانکی و یا خود کارت‌خوان تقلبی اسکیمر، اقدام به کپی‌برداری از حافظه مغناطیسی کارت‌های بانکی افراد می‌کنند.

توصیه می‌گردد، شهروندان گرامی حتما از فروشگاه‌های معتبر خرید کنید و بعد از کشیدن کارت حتما رمز توسط مشتری و خریدار وارد شود تا در صورت سرقت اطلاعات کارت امکان برداشت برای مجرمان فراهم نشود.

بر اساس آخرین خروجی مدل‌های هواشناسی

هوای سرد همچنان ماندگار است

تا آخر هفته در شرق و جنوب شرق کشور کاهش دمای حدود پنج تا ۱۰ درجه سانتیگراد رخ می‌دهد و در سایر نقاط کشور نیز ماندگاری هوای سرد پیش‌بینی می‌شود.

براساس آخرین خروجی مدل‌های هواشناسی در برخی مناطق سواحل دریای خزر، شمال شرق، هرمزگان، دریای عمان، شرق تنگه هرمز، جنوب سیستان و بلوچستان و ارتفاعات کرمان بارش پراکنده و در ارتفاعات و مناطق سردسیر بارش برف پیش‌بینی می‌شود.

امروزدر برخی مناطق شمال غرب، غرب دریای خزر و شمال شرق بارش رخ می‌دهد، طی روز پنجشنبه در برخی مناطق شمال غرب، سواحل دریای خزر، خراسان شمالی، دامنه‌های زاگرس مرکزی و در برخی مناطق استان‌های کرمان، سیستان و بلوچستان و دامنه‌های جنوبی البرز مرکزی در استان‌های قزوین، البرز، تهران و سمنان بارش باران و در ارتفاعات و مناطق سردسیر بارش برف خواهیم داشت.

طی روزهای جمعه و شنبه در برخی مناطق سواحل دریای خزر و شمال شرق بارش پراکنده و در ارتفاعات مناطق سردسیر بارش برف دور از انتظار نیست.

همچنین تا آخر هفته در شرق و جنوب شرق کشور کاهش دما حدود پنج تا ۱۰ درجه سانتیگراد رخ می‌دهد، در سایر نقاط کشور نیز ماندگاری هوای سرد پیش‌بینی می‌شود.

ضمنا طی روزهای چهارشنبه و پنجشنبه شرق خلیج فارس و تنگه هرمز مواج خواهد بود.

دستگیری ۳ سارق زورگیر در محدوده کن

سرهنگ کمیجانی از دستگیری ۳ سارق زورگیر که در محدوده کن از رفقای خود زورگیری می‌کردند خبر داد.

سرهنگ محمد کمیجانی رئیس کلانتری ۱۴۲ کن اظهار کرد: بادریافت شکایتی با موضوع زورگیری با تهدید چاقو در پارک شقایق محله شهران توسط راکب و ترک نشین موتورسیکلت پالس، شناسایی و دستگیری سارقان در دستور کار تیم عملیات کلانتری ۱۴۲ کن قرار گرفت.

وی افزود: گزارش اولیه پرونده نشان از این داشت، راکب و ترک سرنشین یک دستگاه موتور سیکلت پالس در پارک شقایق شهران با تهدید سلاح سرد، وجه نقد و تلفن همراه در مجموع به ارزش ۶۵۰ میلیون ریال از دو نفر دوست که در پارک نشسته بودند سرقت و از محل فرار کردند.

رئیس کلانتری کن ادامه داد: با تحقیقات پلیسی سرنخ‌هایی از سارقان شناسایی و در رصدهای اطلاعاتی مشخص شد شاکی پرونده که برای ادامه تحصیل به خارج از کشور سفر کرده بود به تازگی به ایران آمده و به دعوت دوست دیگرش به پارک رفته بود و نکته جالب اینکه سارقان تنها گوشی او را سرقت کرده بودند و کاری با دوستش نداشتند این نکته باعث شد پلیس به دوست شاکی مظنون شود و دستور بازداشت او را از مقام قضایی اخذ نماید.

این مقام انتظامی افزود: پس از دستگیری دوست شاکی در بازجویی‌های مقدماتی فرد دستگیر شده اعتراف کرد که با توجه به اینکه اطلاع داشتم تلفن همراه دوستم ۶۰۰ میلیون ریال ارزش دارد با چند نفر از بچه محل‌های قدیمی هماهنگ کردم تا وقتی دوستم را به پارک میبرم با موتور بیایند و با تهدید چاقو تلفن وی را سرقت نمایند. کمیجانی تصریح کرد: با توجه به اعترافات این فرد شناسایی سایر افراد نیز در دستور کار پلیس قرار گرفت که طی یک عملیات هماهنگ دو نفر سارق در محله تهرانپارس دستگیر و به کلانتری منتقل گردیدند و در بازجویی‌ها به جرم خود اقرار و اعتراف نمودن و در ادامه تحقیقات مشخص شد پیش‌تر نیز به همین روش ۱۵ فقره ه زورگیری انجام داده‌اند.

این مقام پلیسی در پایان اظهار کرد: نفرات دستگیر شده به مرجع قضایی معرفی شدند.

وضعیت این روزهای مترو تهران زیر سایه کرونا

بخشی از مردم تهران به دلایل مختلف ازجمله مقرون به صرفه بودن هزینه، از خطوط مختلف مترو برای رسیدن به مقصد استفاده می‌کنند.

با وجود اعلام پروتکل‌های بهداشتی در اماکن مختلف جهت جلوگیری از شیوع کرونا، عدم رعایت کافی این پروتکل‌ها در مترو تهران کاملاً مشهود است.

فوت زن ۳۶ ساله در تصادف کامیون با پراید در بزرگراه امام علی

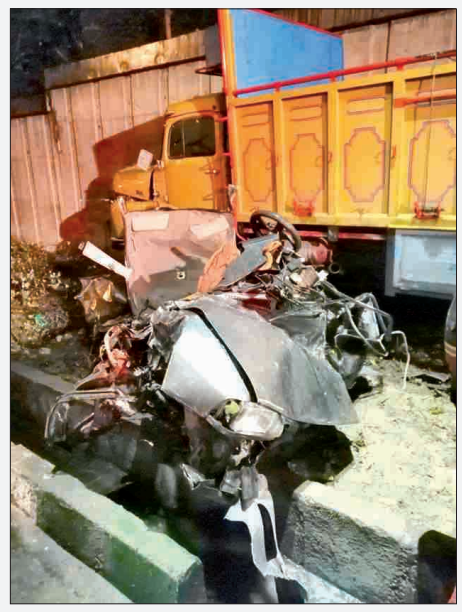

ملکی درباره حادثه تصادف یک دستگاه کامیون با یک دستگاه خودروی پراید در بزرگراه امام علی توضیحاتی داد.

جلال ملکی سخنگوی سازمان آتش‌نشانی شهرداری تهران اظهار کرد: در ساعت ۰۱:۳۰ بامداد (دوشنبه هفدهم آذرماه) یک مورد حادثه تصادف در مسیر شمال به جنوب بزرگراه امام علی بعد از بزرگراه شهید همت به سامانه ۱۲۵ اطلاع داده شد که سریعا ۳ ایستگاه به همراه جرثقیل سنگین به محل حادثه اعزام شدند.

وی افزود: در محل حادثه مشاهده شد که یک دستگاه کامیون ۱۹۲۱ با یک دستگاه خودروی سواری پراید به دلیل نامشخصی به شدت با یکدیگر برخورد کرده‌اند.

وی گفت: در اثر این حادثه کامیون از مسیر منحرف شده و پس از برخورد با گاردریل‌ها و شکستن چند اصله درخت از روی جوی کنار بزرگراه عبور کرده و در کنار دیوار بتنی متوقف شده است.

ملکی تصریح کرد: خودروی پراید کاملا در زیر کامیون قرار گرفته بود و به جز گلگیر چیزی از آن باقی نمانده بود و دو نفر زیر تکه‌های آهن گرفتار شده بودند و هیچ گونه دسترسی وجود نداشت، اما آتش‌نشانان با همان شرایط عملیات را آغاز کردند.

وی افزود: خوشبختانه نیروهای آتش‌نشانی با بریدن تکه‌های آهن توانستند یک مرد ۳۲ ساله را زنده خارج کنند که با آن وضعیت شبیه یک معجزه بود، همچنین آتش‌نشانان توانستند یک زن ۳۶ ساله را هم از بین تکه‌های آهن خارج کنند که متأسفانه به تأیید عوامل اورژانس در همان لحظات اول فوت کرده بود.

صدای شما

تلفن تماس ۹ - ۷۷۶۴۴۴۲۰ (داخلی ۳۴)
همه روزه بجز پنجشنبه‌ها ازساعت ۱۰/۳۰ تا ۱۲

***حسین‌پور از تبریز:** تعطیلی ۲ هفته‌ای با همه نقایصی که داشت و نیز رعایت نکردن کسبه که اغلب کرکره مغازه‌شان نیمه باز بود، به هر حال اثرات مطلوبی داشت ولی به محض ظاهر شدن نخستین اثرات، مسئولان آنرا لغو کردند و از اول هفته شاهد بازگشت شهر به شرایط عادی هستیم. درحالی که آمار مرگ و میر و ابتلاهای جدید نشان از شرایط غیرعادی دارد، از مسئولان تقاضا می‌شود با وجود همه مسائل و اما و اگرها دوباره اقدام به محدودسازی و تعطیلی کنند تا هر چه زودتر از شر ویروس کرونا خلاص شویم.

***رهگذر همیشگی از تهران:** در محدوده زیر پل چوبی و ایستگاه بی‌آرتی فروش موادمخدر توسط چند نفر بیداد می‌کند و در کمتر از چند دقیقه می‌توان هر ماده مخدری را که اراده کنید پیدا کرد! آیا مسئولان نیروی انتظامی و شهری این موضوع را نمی‌دانند؟ باز هم تذکر بدهید شاید برخوردی جدّی صورت گیرد.

نامه های شما

خوانندگان محترم لطفا نامه های خود را حداکثر در یک صفحه با خط خوانا با قید نام - نشانی و تلفن تماس ارسال نمایید

چه کسی پاسخگوی ۲ دهه سیل است؟

تا آنجا که بنده به خاطر دارم همه ساله در فصل بهار و پاییز در شهرهای مختلف ایران سیل می‌آید و حداقل بیش از ۲ دهه است که این وضعیت پابرجاست! آیا در این سال‌ها مدیران و کارشناسان علت این امر را پیدا نکرده‌اند که برای آن راهکاری بیندیشند تا این همه خسارت به مردم و جامعه وارد نشود؟

اسماعیل حسینی - تهران

عامل تیراندازی در جنوب تهران دستگیر شد

با تلاش ماموران پایگاه هفتم پلیس امنیت عمومی تهران بزرگ عامل اصلی تیراندازی و درگیری در یکی از محلات جنوب تهران، دستگیر شد.

در هفته گذشته گزارشی در خصوص درگیری و تیر اندازی در حوالی محله یاخچی آباد به پلیس اعلام شد.

بر این اساس، ماموران با توجه به اهمیت موضوع، بلافاصله به محل مراجعه و پس از انجام تحقیقات میدانی و پویش دوربین‌های مداربسته هویت عامل اصلی این درگیری و تیراندازی را شناسایی کردند.

در ادامه تحقیقات، متهم که از افراد سابقه‌دار بوده و تحت تعقیب نیز هست، پس از درگیری اقدام به تیراندازی کرده و قبل از حضور ماموران از محل متواری شده است.

ماموران پایگاه هفتم پلیس امنیت عمومی تهران با هوشیاری و تلاش زیاد، مخفیگاه وی در حوالی صالح اباد غربی را شناسایی و با اخذ دستور قضایی در بامداد شانزدهم اذر ماه به محل مورد نظر اعزام ودر یک اقدام ضربتی وغافلگیرانه وی را دستگیر می‌کنند.

متهم پس از دستگیری و در باز جویی‌های اولیه لب به اعتراف گشود و دلیل این کار را نیز اختلافات شخصی با یکی از اهالی محله مذکور اعلام کرد.

متهم پس از تشکیل پرونده به دادسرا معرفی شد.

کوچه رنگی

کوچه "شهید خسرو قدیانی" در محله شهید دستغیب تهران با همت اهالی محل و شهرداری رنگ‌آمیزی شد تا فضای شادی و امید را به ارمغان بیاورد. پروژه کوچه رنگی در حال حاضر در منطقه ۹ اجرا شده و قرار است کوچه‌های دیگری نیز در این منطقه رنگ‌آمیزی شود.

جدول ۷۱۸۸

افقی :
۱ - نام این مکان دیدنی - تن پوش ۲ - ماشین بارکشی - هوس بارداری ۳ - عر وارونه - زغال - اسب حنایی رنگ - حرف ندا ۴ - ظرف استوانه ای شکل - ضمیر اشاره - صحرای مصر - علت ۵ - نامی پسرانه در خارج - شهر وبندری در شمال شرقی ایتالیا - وای درهم ۶ - باز لاتین - زیانکاری ۷ - پایان نامه - چه وقت؟ - عدس ۸ - هواپیمای روسی - کوچک ۹ - از سازهای بادی - بله بیگانه - گیاه مرداب ۱۰ - کنده کاری روی چوب یا سنگ - امر به نبردن ۱۱ - حرف یازدهم از الفبای فارسی - گرداب - بوی گوشت ۱۲ - بطن - کشور هزار خلیج - حرص و طمع - دومین مهره گردن ۱۳ - تکرار حرف دوازدهم - نعمت - کنار - الفت ۱۴ - رودی در جمهوری آذربایجان - معلم ثانی ۱۵ - پاسبان - کاشف میکروب کزاز

عمودی :
۱ - زادگاه ناپلئون - بهره مند - خرید و فروش ۲ - اثری از پاتریک زوسکیند - کمتر - حافظه قوی ۳ - منقار کوتاه - از دختران حضرت شعیب (ع) - بی اسم و نشان - بوی پشم سوخته ۴ - صد و یازده - قارچ نان - سبزی تره - خوابیدن ۵ - مالی درهم - از حومه های زیبای شهر پرطراوت رشت - فریاد بلند ۶ - از آلات موسیقی - بحر ۷ - شهر فردوسی - ایتالیای قدیم ۸ - رودی در فرانسه - جهت - قلعه - قیمت بازاری ۹ - عداوت - تمیز ۱۰ - نوعی پارچه - دالان ۱۱ - نام پفک - اندوهگین - صاف ۱۲ - جابجایی هوا - سحاب - رنگ بهاری - بیماری مسری ۱۳ - صد متر مربع - شراره آتش - آزاد - دهن کجی ۱۴ - پدر عرب - بمب منتظر - دگرگون کردن صورت و زشت تر شدن ۱۵ - گریبان - میزبان جام جهانی ۱۹۷۰ - گیاه مقدس زرد تشتیان

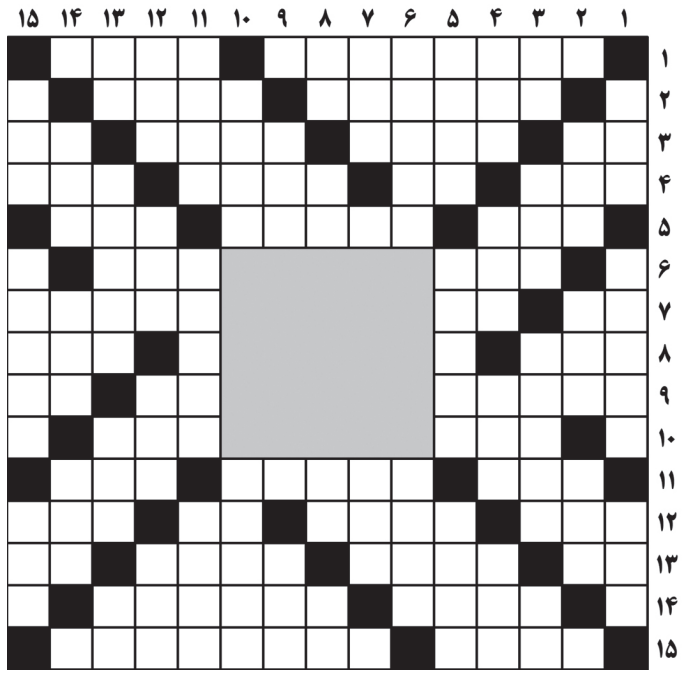

حل جدول ۷۱۸۷

	۱	۲	۳	۴	۵	۶	۷	۸	۹	۱۰	۱۱	۱۲	۱۳	۱۴	۱۵
۱	■	س	ا	ی	ه	ر	و	ش	ن	■	ج	و	ک	ل	■
۲	ف	■	ب	ا	ه	ب	ز	ن	■	ر	ک	و	ی	■	س
۳	س	س	■	ک	ی	ا	ر	■	ب	ه	ی	ن	■	ر	و
۴	خ	ا	ک	■	ر	غ	■	س	و	ر	ن	■	ز	ن	ک
۵	■	ج	و	ک	■	ی	ا	ی	ه	و	■	ق	ر	ه	■
۶	ر	■	چ	ا	ل	■	■	■	■	■	س	ه	س	■	ز
۷	ا	ف	■	ر	ی	■	■	■	■	■	ا	ح	ا	ط	ه
۸	ن	ا	م	■	ک	■	■	■	■	■	ر	■	و	ل	ز
۹	م	خ	ت	ا	ر	■	■	■	■	■	ت	م	■	ب	ا
۱۰	ن	■	ن	پ	ز	■	■	■	■	■	ر	ق	ص	■	ه
۱۱	■	چ	و	ن	■	ه	ر	م	ا	ن	■	ر	ب	ع	■
۱۲	ق	ه	ر	■	ه	ا	و	ن	■	ی	ل	■	ر	ت	ق
۱۳	ا	ل	■	ط	ی	پ	ت	■	ا	ا	ا	ا	■	ق	ی
۱۴	ب	■	م	و	ن	ل	■	ل	ی	س	ب	و	ن	■	ل
۱۵	■	ر	و	س	و	■	س	ت	ا	ر	ه	س	ا	ز	■

تجدید آگهی مناقصه عمومی یک مرحله ای همراه با ارزیابی کیفی
مناقصه شماره ۰۲۱۹۸۶۵–WSD

شرکت ملی نفت ایران
شرکت نفت و گاز پارس

شماره مجوز : ۱۳۹۹.۵۲۲۳ (نوبت اول)

شرکت نفت و گاز پارس در نظر دارد خرید ۳۲ عدد LIFE RAFT مورد نیاز خود را با برگزاری مناقصه عمومی و یک مرحله ای طبق شرایط زیر از طریق یک شرکت واجد صلاحیت تأمین نماید.

شرایط و مدارک لازم جهت دریافت استعلام ارزیابی کیفی:
الف) داشتن تجربه کافی و مرتبط با موضوع کار ب) اساسنامه، اظهارنامه ثبت شرکت و آخرین آگهی تغییرات (مندرج در روزنامه رسمی) ج) ارائه کد اقتصادی، شناسه ملی از کلیه اشخاص حقوقی واجد شرایط دعوت می گردد بلافاصله پس از چاپ آگهی اول و حداکثر ۳ (سه) روز پس از انتشار آگهی نوبت دوم تا پایان ساعت اداری، از طریق سامانه تدارکاتی الکترونیکی دولت (ستاد) به نشانی اینترنتی WWW.SETADIRAN.IR قسمت سامانه مناقصات مراجعه نموده و پس از اخذ کد کاربری و رمز عبور نسبت به دریافت اسناد اقدام نمایند.
کلیه مراحل برگزاری فراخوان ارزیابی کیفی از طریق درگاه سامانه تدارکات الکترونیکی دولت انجام خواهد شد.
لازم است مناقصه‌گران در صورت عدم عضویت قبلی، مراحل ثبت‌نام در سایت مذکور و دریافت گواهی امضای الکترونیکی را جهت شرکت در مناقصه محقق سازند.
اطلاعات و اسناد مناقصه عمومی پس از برگزاری فرآیند ارزیابی کیفی و ارسال دعوتنامه از طریق سامانه ستاد به مناقصه‌گران ارسال خواهد شد.
• نظر به اینکه به استناد بخشنامه معاون محترم مهندسی، پژوهش و فناوری وزارت نفت، به شماره ۹۷/۲۱۳۹۴۳ مورخ ۱۳۹۷/۵/۱۰، کلیه خرید های شرکت‌های تابعه وزارت نفت در تمامی سطوح معامله بایستی از طریق سامانه تأمین الکترونیکی کالای صنعت نفت (EP) صورت پذیرد، انعقاد قرارداد و انجام خرید صرفاً با تأمین‌کنندگانی که نام آن‌ها در فهرست بلند سامانه مذکور قرار دارد، امکان‌پذیر است. بنابراین مناقصه‌گر موظف به انجام تشریفات لازم جهت قرارگرفتن در فهرست سامانه مذکور تا تاریخ انعقاد قرارداد بوده و هرگونه تبعات ناشی از عدم رعایت مقررات فوق، متوجه مناقصه‌گر خواهد بود.
• **آخرین مهلت ارسال پاسخ استعلام ارزیابی کیفی:** تا دو هفته پس از آخرین مهلت دریافت اسناد استعلام ارزیابی کیفی.
• **تاریخ و محل تحویل اسناد مناقصه:** متعاقبا به اطلاع واجدین شرایط خواهد رسید.
• **آخرین مهلت تحویل پیشنهاد و تاریخ گشایش پیشنهادها:** طبق تاریخ های مندرج در اسناد مناقصه.
• لازم به ذکر است پیشنهادهای ارائه شده توسط مناقصه‌گران می‌بایست حداقل تا ۳ ماه از تاریخ تحویل پیشنهاد مالی معتبر باشد.
در صورت نیاز به اطلاعات بیشتر، متقاضیان می‌توانند با شماره تلفن ۵ و ۰۲۱-۸۳۷۶۲۶۰۴ تماس حاصل نمایند.

اطلاعات تماس سامانه ستاد جهت انجام مراحل عضویت در سامانه:
مرکز تماس: ۰۲۱-۴۱۹۳۴
دفتر ثبت‌نام: ۸۸۹۶۹۷۳۷ و ۸۵۱۹۳۷۶۸

شرکت نفت و گاز پارس روابط عمومی

آگهی مناقصه عمومی دو مرحله‌ای(فراخوان نخست)

موسسه ثارا... از موسسات وابسته به قرارگاه سازندگی خاتم‌الانبیاء(ص) در نظر دارد تامین شیرآلات اتوماتیک پروژه تغلیظ مس درالو با اطلاعات مشروحه ذیل را به پیمانکار واجد شرایط واگذار نماید.

۱ – نام و نشانی کارفرما: قرارگاه سازندگی خاتم‌الانبیاء(ص)- واحد اجرایی ثارا...، کرمان، بلوار جهاد، خیابان مولوی، پلاک ۱۱۸، **تلفن ۲۲۶۷۱۵۰–۰۳۴۳** داخلی **۳۱۱۹** و دورنگار: **۲۲۲۵۳۸۵–۰۳۴۳**
۲ – موضوع مناقصه: تامین شیرآلات اتوماتیک ON-OFF
۳ – محل پروژه: استان کرمان-گلزار-روستای چهارطاق - درالو
۴ – مبلغ تضمین شرکت در مناقصه: ۱۰,۷۰۰,۰۰۰,۰۰۰ ریال.
۵ – تاریخ، مهلت، مبلغ و محل دریافت اسناد مناقصه: واجدین شرایط می‌توانند ضمن واریز مبلغ دو میلیون ریال به حساب شماره ۵۱۵۴۸۷۸۱۴۸۰۱۱ بانک سپه به نام واحد اجرائی ثارا...،در ساعت‌های اداری از تاریخ ۹۹/۰۹/۲۲ تا تاریخ ۹۹/۰۹/۲۳ نسبت به خرید و دریافت اسناد، از قسمت قراردادهای مدیریت فنی و مهندسی موسسه ثارا... واقع در آدرس مذکور در بند ۱ اقدام نمایند. اسناد و مدارک ارزیابی فقط به نماینده مناقصه‌گر با ارائه معرفی نامه معتبر شرکت با مهر و امضای مجاز تحویل خواهد شد.
۶ – تاریخ، مهلت، مبلغ و محل تحویل اسناد ارزیابی: مناقصه‌گران بایستی پس از دریافت اسناد، حداکثر تا آخر وقت اداری مورخ ۹۹/۱۰/۰۳، اسناد مربوطه را تکمیل و در پاکات لاک و مهر شده تحویل و رسید دریافت دارند.

در جلسه ستاد تنظیم بازار مطرح شد

افزایش قیمت لبنیات ممنوع

دبیر ستاد تنظیم بازار از تذکر جدی به انجمن صنایع لبنی برای جلوگیری از افزایش قیمت خبر داد و گفت که اگر واردکنندگان کالاهای اساسی، کالای خود را بیش از یک ماه در گمرکات کشور نگهداری کنند، کالا تحویل سازمان اموال تملیکی می‌شود و به عنوان کالای متروکه با ضوابط مربوطه در شبکه توزیع قرار می‌گیرد.

به گزارش ایسنا، عباس قبادی در برنامه جلسه ستاد تنظیم بازار وعده داد که شرایط بسیار خوبی در زمینه تولیدمرغ ایجاد شود و گفت: بعد از مدت‌ها که با مشکلات تامین ارز و تحویل نهاده‌های دامی به واحدهای تولیدی مواجه بودیم، درحال حاضر می‌توان گفت شرایط خوبی در این زمینه وجود دارد و گزارش ارائه شده ازسوی معاونان وزارت جهاد کشاورزی هم نشان دهنده ثبات جوجه ریزی و تولید مرغ در کشور است. بنابراین در هفته‌های آینده این ثبات در بازار حکم فرما خواهد بود.

وی در ادامه ابراز امیدواری کرد که روند تامین ارز و خریدهای خارجی با ثبات شود و در طول سال شاهد نوسانات قیمتی نباشیم و با اشاره به ممنوعیت صادرات تخم‌مرغ، گفت که این شرایط می‌تواند به تثبیت قیمت تخم‌مرغ کمک کند.

قبادی درباره وضعیت بازار محصولات لبنی نیز گفت: مقرر شده انجمن صنایع لبنی دعوت و تذکر جدی به آنها داده شود تا از هرگونه افزایش قیمت به جد جلوگیری شود. گزارشاتی از نقاط مختلف کشور به دست ما رسیده که برخی واحدهای تولیدی به افزایش قیمت مبادرت کردند که تخلف محسوب می‌شود. وی با تأکید بر اینکه تولیدکنندگان به هیچ عنوان بدون هماهنگی با سازمان حمایت حق افزایش قیمت نخواهد داشت، تصریح کرد: تسهیل ورود نهاده‌های دامی نیز با اقداماتی که در گمرکات کشور صورت گرفته درحال تحقق است و سامانه بازارگاه هم مشکلات قبلی را ندارد. می‌توان گفت براساس گزارش معاونت امور دام وزارت جهاد کشاورزی ۱۰۰ درصد نهاده تحویل مرغداری‌ها و واحدهای تولیدی مرغ و تخم مرغ داده می‌شود.

این مقام مسئول در ادامه به واردکنندگان هم هشدار داد و گفت: اگر واردکنندگان کالاهای اساسی، کالای خود را بیش از یک ماه در گمرکات کشور نگهداری کنند، کالا تحویل سازمان اموال تملیکی می‌شود و به عنوان کالای متروکه با ضوابط مربوطه در شبکه توزیع قرار می‌گیرد.

وی با بیان اینکه روش یاد شده باعث می‌شود واردکنندگان تلاش بیشتر برای خروج کالای خود از گمرک داشته باشند، تصریح کرد: در این زمینه اگر تخلفی احراز شود حتماً از کارت بازرگانی سلب اعتبار می‌شود.

دبیر ستاد تنظیم بازار در ادامه با بیان اینکه قیمت‌های جهانی مواد غذایی و خوراکی در ماه‌های اخیر روند صعودی فوق‌العاده‌ای داشته و طبیعی است که در بازار داخل هم تأثیر بسزایی داشته باشد، اظهار کرد: با اقداماتی که در زمینه موجودی کالاهای اساسی در کشور صورت گرفته می‌توان گفت این روند صعودی حداقل تأثیر را در بازار داخل گذاشته و روند توزیع کالا در کشور شرایط نسبتا خوبی دارد.

خودکفایی ایران در ساخت واگن باری

در راستای رونق و جهش تولید، مراسم رونمایی از فناوری چرخ منو بلوک و سیستم ترمز پنوماتیک واگن‌های باری با حضور محمد اسلامی وزیر راه و شهرسازی، سعید رسولی مدیرعامل راه آهن و اکبر ترکان رئیس هیات مدیره شستا، در مرکز جهادی پیشرفت راه آهن جمهوری اسلامی ایران برگزار شد.

در این مراسم پس از رونمایی از سامانه جامع رونق و جهش تولید صنعت ریلی، اولین قراردادهای تجاری در زمینه تولید چرخ منو بلوک و سیستم ترمز پنوماتیک منعقد شد.

وزیر راه و شهرسازی در این مراسم اعلام‌کرد: هیچ وابستگی برای تولید واگن باری به خارج وجود ندارد و جمهوری اسلامی ایران به قطب تولید واگن باری تبدیل شده است.

«محمد اسلامی» افزود: تفکر خودباوری و رویکرد توجه به استعدادهای داخلی به یک جریان زنده و مؤمنانه در کشور تبدیل شده است.

وی با اشاره به امضای قرارداد خرید دو محصول مهم تولید داخل در بخش ریلی، خاطرنشان‌کرد: بزودی می‌توانیم سهمی از بازارهای جهانی در محصولات صنایع ریلی کسب کنیم.وزیر راه و شهرسازی تأکید کرد: موفقیت اقتصادی ما باید از جغرافیای ایران بزرگ‌تر باشد و این جز با تجلی خودباوری حاصل نمی‌شود.

اسلامی با اشاره به تمرکز چند شرکت دانش‌بنیان برای تولید چرخ و ترمز واگن باری، افزود: چند شرکت دیگر هم درحال تحقیق و بررسی تولید چرخ و ترمز واگن مسافری هستند که با تکمیل تولید آنها می‌توانیم در حوزه تولیدات صنایع ریلی به خودکفایی برسیم.

پیش از این چرخ منوبلوک ۱۰۰ درصد وارداتی بود اما پس از تولید توسط شرکت داخلی و انجام تست‌های دقیق ازسوی شرکت راه‌آهن، این چرخ تولید شد و به تازگی آخرین تراش چرخ هم تست شده است.هزینه تولید این چرخ ریالی است و از خروج ارز جلوگیری می‌کند و آن‌طور که مقامات راه آهن می‌گویند در تولید انبوه این چرخ نیز قیمت آن در برابر نمونه مشابه خارجی، رقابتی خواهد شد.معاون وزیر راه و شهرسازی نیز گفت: این چرخ در واگن‌های باری استفاده می‌شود و تولیدکننده داخلی برای اولین‌بار در کشور نسبت به تولید این چرخ اقدام کرده است.

«سعید رسولی»ادامه داد: در مجموعه خانواده راه‌آهن، اشتیاق به خودکفایی پیش از این هم وجود داشت، اما به دلایل مختلف، قطعاتی که امروز در داخل تولید می‌شود در سال‌های اخیر به واردات آنها وابسته بودیم.

رسولی با توضیح وضعیت صنعت ریلی در دوران تحریم، گفت: با تشدید تحریم‌ها بخش قابل توجهی از ناوگان ما زمین گیر شد به گونه‌ای که حتی در مواردی پول برای خرید قطعات ریلی داشتیم اما امکان واردات آنها نبود.

مدیرعامل شرکت راه‌آهن جمهوری اسلامی ایران با اشاره به راه‌اندازی سامانه معرفی نیازهای راه‌آهن به قطعات ریلی و همچنین شرکت‌های تولیدکننده قطعات صنعت حمل‌و نقل ریلی، گفت: تاکنون ۴۶۰ قطعه تولید داخل درون این سامانه بارگذاری شده است.وی گفت: از بیش از ۱۰ شرکت‌های حمل‌و نقل ریلی که ثبت سفارش واردات قطعات ریلی از خارج داشتند اما تولید داخل آنها وجود دارد، تعهد گرفته‌ایم که دیگر، قطعه وارد نکنند.

معاون وزیر راه و شهرسازی یادآور شد: امروز جشن خودکفایی تولید واگن باری ۱۰۰ درصد تولید داخل با استفاده از چرخ و سیستم ترمز ایرانی را برگزار می‌کنیم، از روز گذشته پس از صدور مجوز چرخ و ترمز قطار باری، تولیدات واگن باری در داخل ۱۰۰ درصد خودکفا شده است.

رسولی اظهار داشت: در برخی موارد تولید داخل صرفه داخلی ندارد که با استفاده از تولید انبوه و صادرات آنها و ایجاد بازار در منطقه این مشکل را رفع خواهیم کرد. اما امروز قرارداد خرید ۵۰۰ عدد چرخ مونوبلوک تولید داخل و ۵۰۰ عدد سیستم ترمز تولید داخل واگن باری به امضا می‌رسد و برای اولین بار در سال جاری چرخ ملی روی ریل ملی حرکت می‌کند.

وزیر نیرو خبر داد:

بهره‌برداری از ۹۶ طرح آب و برق تا پایان سال

وزیر نیرو گفت: در قالب پویش هرهفته_الف_ب_ایران، از سال ۹۹ تاکنون ۱۵۴ طرح بهره‌برداری شده که تا پایان سال با بهره‌برداری از ۹۶ طرح دیگر، تعداد طرح‌های آبی و برقی افتتاح شده به ۲۵۰ می‌رسد.

رضا اردکانیان در مراسم بهره‌برداری از طرح‌های آب و برق وزارت نیرو در سه استان تهران، ایلام، گلستان که در قالب هفته سی و یکم پویش هرهفته_الف_ب_ایران برگزار شد، افزود: برای ۱۵۴ پروژه در قالب این طرح که تا کنون به بهره‌برداری رسیده، رقمی بیش از ۵۰ هزار و ۷۰۰ میلیارد تومان سرمایه‌گذاری صورت گرفته است.

وی گفت: دستاورد مهم این است که توانسته‌ایم به تنوع بخشی در تجهیز منابع دست پیدا کنیم و درصد بالایی از این رقم، سرمایه‌گذاری غیر دولتی است.

وزیر نیرو افزود: موفق شده‌ایم تاکنون ۶ میلیارد و ۷۰۰ میلیون یورو از منابع غیر دولتی شامل سرمایه‌گذاری بخش خصوصی را به سمت اجرای طرح‌های آب و برق جذب کنیم.

اردکانیان با اشاره به بهره‌برداری از پروژه‌های آب و برق در سه استان گلستان، تهران و ایلام، گفت: برای این پروژه‌ها، رقمی بیش از ۵۷۰ میلیارد تومان سرمایه‌گذاری شده که در قالب آن، آبرسانی به ۹۰ روستا با جمعیتی بیش از ۱۰۰ هزار نفر در این سه استان به انجام رسیده است.

وی افزود: از ابتدای سال تاکنون ۵۳۸ روستا به منابع آب پایدار دسترسی پیدا کردند که تا پایان سال، هزار و ۱۰۰ روستای دیگر نیز به این مدار وارد می‌شوند.

وی همچنین در حاشیه این مراسم و در جمع خبرنگاران با اشاره به مصوبه طرح برق امید که اوایل شهریور ماه ابلاغ شده است، گفت: دو ماه فرصت برای فراهم کردن مقدمات اجرای این طرح داده شد که در نهایت این طرح از آبان ماه اجرایی شد که براساس گزارش‌های رسیده، در همین ۴۰ روز اجرای طرح، ۱۲ درصد از مشترکان پرمصرف به زمره مشترکان خوش مصرف پیوستند و همچنین ۱۰ درصد از مشترکان خوش مصرف نیز به جمع مشترکان کم مصرف اضافه شد.

وزیر نیرو ادامه داد: منتظر اواخر آذر ماه هستیم تا بتوانیم گزارش دقیق‌تری در خصوص نتایج این طرح ارائه کنیم و امیدواریم که این طرح به آب و گاز نیز تسری پیدا کند.

اردکانیان گفت: درآمد اصلی وزارت نیرو در قالب این طرح، مصرف صحیح و بهینه انرژی است که جلوی سرمایه گذاری‌های سنگین برای پشت سر گذاشتن اوج بار در فصول پر مصرف را می‌گیرد.وی ادامه داد: تخفیف به مشترکان کم مصرف در قالب این طرح، به معنای کاهش درآمد وزارت نیرو نیست و در دراز مدت صنعت برق عایدی زیادی از این صرفه جویی خواهد داشت.وزیر نیرو با اشاره به این که تغییرات اقلیمی نباید برای کشور ایجاد چالش کنند، گفت: باید بپذیریم که شرایط اقلیمی تغییر پیدا کرده است و از حالت اعتدال خارج شده و برنامه‌ریزی‌ها باید بر این اساس صورت پذیرد.

آقای اردکانیان افزود: خشکسالی و بارش‌های ناگهانی اتفاق خواهد افتاد و این‌ها نباید جز حوادث غیر مترقبه تلقی شود البته بارندگی زیاد باید به عنوان یک فرصت دیده شود.وی گفت: در اهواز و خوزستان بدون داشتن سیستم جمع‌آوری سطحی، نمی‌توان حجم بارش‌ها را مدیریت کرد و سیل اخیر که در این استان اتفاق افتاده، ناشی از همین عوامل است.وزیر نیرو افزود: ایجاد و توسعه سیستم جمع‌آوری آب‌های شهری از وظایف شهرداری هاست که البته همه سازمان‌ها برای کمک به شهرداری در راه تحقق این موضوع باید یاری رسانند.

اردکانیان گفت: توسعه فضای سبز و امکانات شهری برای شهرها بسیار مهم است، اما باید توجه کرد که در شرایط اقلیمی فعلی توسعه سیستم جمع‌آوری آب‌های سطحی نیز باید از اولویت شهرداری‌ها باشد.

وزیر نیرو همچنین در خصوص سدسازی با هدف کنترل سیلاب گفت: برنامه‌ریزی‌ها در این راستا درحال انجام است و تغییر اقلیم اهمیت سدسازی برای کنترل سیلاب را افزایش داده، البته این سدها باید با کار مطالعاتی و بدون آسیب رسانی به محیط‌زیست صورت پذیرد.

گفتنی است در هفته سی‌ویکم پویش هرهفته_الف_ب_ایران طرح‌های عمرانی آبرسانی روستایی در استان تهران با حضور وزیر نیرو به صورت ویدئوکنفرانس افتتاح شد.برای اجرای این طرح‌ها که در قالب تکمیل آبرسانی به ۴۳ روستاست، اعتباری افزون بر ۲۵۰ میلیارد ریال از محل صندوق توسعه ملی هزینه شده است.با افتتاح هم‌زمان این طرح‌ها حدود ۶۰ هزار نفر دیگر از جمعیت روستایی استان تهران از آب شرب سالم و بهداشتی برخوردار شد.

این طرح‌ها شامل حفر و تجهیز شش حلقه چاه، احداث ۲۵۵۰ مترمکعب مخازن زمینی و هوایی، ایجاد ایستگاه پمپاژ، اجرای بیش از ۲۰ کیلومتر خط انتقال در اقطار مختلف، تامین برق، حصارکشی و نصب سامانه‌های کلرزنی مایع و نمک طعام برای گندزدایی آب شرب است.درحال حاضر بیش از ۹۳٫۷ درصد جمعیت روستایی استان تهران زیر پوشش آب شرب سالم و بهداشتی هستند.

همچنین ۸ پروژه بزرگ صنعت آب و برق استان ایلام با اعتباری افزون بر ۱۳۹ میلیارد تومان با حضور وزیر نیرو در قالب هفته سی و یکم پویش هرهفته_الف_ب_ایران به صورت ویدئوکنفرانسی افتتاح شد.

این پروژه‌ها شامل ۶ پروژه صنعت برق و ۲ پروژه صنعت آب است. پروژه‌های صنعت برق استان ایلام شامل پست ۲۰/۲۳۰ کیلوولت مورمووری و اتصالات ۲۳۰ کیلوولت آن با ظرفیت پست ۱۵مگاولت آمپر و ۵ کیلومتر خط دومداره ۲۳۰ کیلوولت، خط ۶۳ کیلوولت سرآبله–لومار با ۳۱کیلومتر خط دومداره، توسعه کلیدخانه پست ۲۰/۱۳۲ کیلوولت دهلران ۲ با ۴ دستگاه فیدر ۲۰ کیلوولت، فاز اول نیروگاه مقیاس کوچک ایلام به ظرفیت ۲٫۵ مگاوات (دارای ۲ واحد نیروگاهی با موتورگازسوز RALLIPRETAC به ظرفیت‌های ۵٫۱ و ۱ مگاوات و راندمان مؤثر ۶٫۴۶ درصد)، توسعه و بهینه سازی پست ۲۳۰/۶۳ کیلوولت ایلام با اصلاح باسبار ۶۳ کیلوولت و تامین تجهیزات و واریانت خطوط رانشی استان ایلام به طول ۲۲ کیلومتر خطوط ۲۳۰- ۱۳۲و۶۳ است.

همچنین دو پروژه صنعت آب ایلام هم شامل سامانه نمک زدایی ملک شاهی(فاز اول) با ظرفیت ۲۸ لیتر در ثانیه با فرآیند RO و آبرسانی به ۸ روستا با ظرفیت تامین آب به میزان ۶ لیتر بر ثانیه، ظرفیت مخزن ۲۶۰ مترمکعبی و طول خط انتقال ۱۲ کیلومتری به بهره‌برداری رسید.

هدف از اجرای پروژه‌های صنعت برق، کمک به کمبود تولید شبکه سراسری، جلوگیری از اعمال خاموشی، افزایش پایداری شبکه و تامین برق مستمر، افزایش پایداری شبکه انتقال و کمک به تامین نیاز مصرف انرژی مشترکان است.پروژه‌های آبی هم با هدف تامین آب شرب بهداشتی و زیر پوشش قرار دادن ۳۸۴ خانوار با یک هزار و ۶۰۰ سکنه اجرا شده‌اند.

۸ پروژه صنعت آب و برق استان گلستان نیز با اعتبار ۴۰۵ میلیارد و ۶۰۰ میلیون تومان در قالب سی‌ویکمین هفته پویش هرهفته_الف_ب_ایران با حضور ویدئوکنفرانسی وزیر نیرو افتتاح شد.

پروژه‌های استان گلستان شامل "مولد مقیاس کوچک ۲۵ مگاواتی (سمند صنعت رستاک) (با ظرفیت ۱۳ مولد ۲ مگاواتی CAT)"، "اصلاح و بهینه‌سازی ۲۸ پروژه توزیع برق (با نصب یک هزار ۵۸۳ دستگاه کنتور، احداث شبکه فشار متوسط حدود ۱۱ کیلومتر و ایجاد دفترخدمات برق روستایی)"، "پست ساده فوق توزیع بدراق ملا (با ظرفیت پست ساده بدراق ملا ۱۵ مگاولت آکپر با ۲ فیدر خروجی)" امروز به بهره‌برداری رسید.

"افزایش ظرفیت پست انتقال گرگان"، "افزایش ظرفیت پست گنبد ۲"، "توسعه کلیدخانه ۲۰ کیلوولت پست‌های (عطاآلاد، کلاله، گرگان۴کردکوی) (۵ دستگاه فیدر۲۰ کیلوولت در پست‌های فوق توزیع استان)"، "پروژه‌های اصلاح و بهینه‌سازی ایستگاه‌ها در قالب ۱۱ پروژه" از دیگر پروژه‌هایی است که در قالب هفته سی‌ویکم افتتاح شد.

تنها پروژه صنعت آب گلستان شامل خطوط و آبرسانی به ۳۹ شهر و روستا با ۶۸ کیلومتر خطوط انتقال، ۹۶ لیتر بر ثانیه ظرفیت تامین آب شرب، ۱۴۷ کیلومتر اصلاح شبکه توزیع و ۷۵۰ مترمکعب مخازن ذخیره امروز افتتاح شد که ۱۱ هزار و ۳۳۱ خانوار و ۴۰۲ هزار و ۲۷۶ نفر را از نعمت آب سالم و پایدار برخوردار می‌کند.

این گزارش می‌افزاید، هدف از افتتاح این طرح‌ها کمک به کمبود تولید شبکه سراسری، جلوگیری از اعمال خاموشی، افزایش پایداری شبکه و تامین برق مستمر، افزایش پایداری شبکه انتقال و کمک به تامین نیاز مصرف انرژی مشترکان است.

همتی رئیس کل بانک مرکزی:

مانع ابر تورم شدیم

رئیس کل بانک مرکزی با بیان اینکه مانع ابر تورم شدیم، گفت: تورم در ماه‌های اخیر تشدید شد و عمده دلیل آن شوک ناشی از قیمت ارز است.

عبدالناصر همتی در یک برنامه تلویزیونی درباره پیش‌بینی تورم ۲۲ درصد و اینکه براساس یکسری متغیرها این هدفگذاری صورت گرفته است گفت: زمانی که این هدفگذاری را انجام دادیم، نرخ دلار در بازار نیما و آزاد ۱۷ هزار تومان بود و امیدواریم در کل ماه‌های آینده ماه‌های آرام‌تری برای اقتصاد کشور باشد.

وی افزود: در گمرک بطور متوسط ماهانه سه میلیون تن کالا ترخیص می‌شود که از اول سال تاکنون بالای ۲۲ میلیون تن کالا ترخیص شده است. بنظر من کسانی که تصور کردند ارز ۴۲۰۰ تومانی قرار است حذف شود، در ماجرای رسوب کالاها به هدفشان رسیدند. معتقد کالاهای اساسی درحال وارد شدن بود و اکنون هم وارد می‌شود اما یک بخشی از واردات خارج از برنامه ما وارد گمرک شده و تعهد بانک مرکزی هشت میلیارد دلار است که ۵٫۵ میلیارد کالاهای اساسی و ۲٫۵ میلیارد دلار برای دارو است.

رئیس کل بانک مرکزی ادامه داد: بیش از یک میلیارد دلار تأییدیه ارز دادیم ولی ترخیص کالا صورت نگرفته است. بانک مرکزی کالاهای وارداتی اعتباری را به شرط ورود فوری به کشور تامین ارز می‌کند و طی ۲٫۵ سال تحت شدیدترین تحریم‌ها بانک مرکزی اجازه نداد کمبودی برای مایحتاج ضروری مردم ایجاد شود. وزارت صمت باید ثبت سفارش را براساس برآورد درآمدهای ارزی انجام دهد و مدیریت تقاضا را به درستی انجام دهد.

وی با اعلام اینکه صادرات کشور تاکنون به ۲۶٫۵ میلیارد دلار و واردات ۲۵ میلیارد دلار رسیده است، گفت: بنابراین، تراز تجاری ۱٫۵ میلیارد دلار مثبت شده است و ارز در سامانه نیما خیلی خوب تامین می‌شود که متوسط بین ۱۷۰ تا ۲۰۰ میلیون دلار عرضه در این سامانه شکل می‌گیرد.

همتی درباره کنترل نقدینگی توضیح داد: بانک مرکزی اجازه واردات بدون انتقال ارز را نمی‌دهد به دلیل اینکه به معنای خروج ارز و سرمایه از کشور است بنابراین منشأ ارز باید مشخص باشد. مقایسه ۸۷ ماهه دولت یازدهم با همین مقدار در دولت‌های قبلی نشان می‌دهد که نرخ رشد نقدینگی در این دولت علیرغم تحریم و فشارهای ارزی افزایش نیافته است.

وی افزود: رشد نقدینگی از مرداد ۱۳۹۲ تا مهر ۱۳۹۹ معادل ۸۳ درصد بوده است.به گفته رئیس کل بانک مرکزی، بخشی از رشد پایه پولی به دلیل حمایت بانک‌ها از بازار سرمایه بوده است.

همتی ادامه داد: با توجه به برنامه‌ریزی‌های انجام شده سال آینده شرایط بهتری از لحاظ اقتصادی خواهیم داشت. در شرایط خاص براساس قانون بودجه اجازه داده است تا ۵۰ درصد تولید ناخالص داخلی GDP اوراق به فروش برسد. رئیس کل بانک مرکزی با بیان اینکه از ۲۲ آذر امکان صدور چک در وجه حامل وجود نخواهد داشت، گفت: شورای پول و اعتبار تصمیم گرفته که رئیس کل بانک مرکزی روز شنبه در ستاد ملی کرونا به رئیس جمهوری پیشنهاد دهد که به دلیل شرایط کرونا و همچنین لزوم آموزش تغییرات ناشی از قانون چک و موارد مرتبط با آن، اجرایی شدن قانون جدید به صورت تدریجی اجرایی شود.

وی افزود: درحال حاضر با ناترازی بانک‌ها روبه‌رو هستیم و اگر نرخ سود را افزایش دهیم ناترازی بانک‌ها افزایش می‌یابد. نرخ کوتاه مدت درحال حاضر در دامنه ۱۰ تا ۲۲ درصد و نرخ سود بین بانکی ۲۰٫۵ درصد است. بانک مرکزی نرخ سود را مدیریت و با رکود مبارزه می‌کند.

رئیس کل بانک مرکزی درباره تأمین واکسن کرونا هم افزود: تمام تلاش خود را انجام می‌دهیم و حدود یک ماه معطل کره جنوبی بودیم چون این کشور برای انتقال پول حتماً باید U-turn را طی می‌کرد یعنی این حواله از مسیر آمریکا می‌گذرد و ایران از کره جنوبی تضمین این حواله را درخواست کرد چرا که به آمریکایی‌ها اعتمادی نیست ولی کره ای‌ها نتوانستند این تضمین را به ما بدهند.

وی ادامه داد: صندوق بین‌المللی پول هم قول‌هایی برای هزینه‌های کرونا داده بود که براساس آخرین اطلاعات، با فشار آمریکا فعلاً مقدور نیست.

همتی گفت: راه‌های دیگر را برای تهیه واکسن کرونا شروع کردیم ولی برای تأمین واکسن کرونا مشکل ارزی نداریم و تنها مشکل انتقال وجود دارد و درحال مذاکره با دو کشور در صورت مجوز اوفک هستیم و این در صورتی است که آمریکایی‌ها تاکنون اجازه ندادند. وی افزود: اگر راه انتقال باز شود ما حواله خواهیم کرد و مشکلی از نظر پرداخت نداریم.

به گفته همتی ادغام بانک‌های وابسته به نیروهای مسلح یکی از خواسته‌های مقام معظم رهبری بود و باکمک نیروهای مسلح پیش رفت و بالاخره توانستیم این پروژه عظیم بانکی را انجام دهیم که در تاریخ بی‌سابقه است. پروژه ادغام بانک‌های نظامی تا پایان آذر نهایی می‌شود و تابلو همه بانک‌های ادغامی به سپه تغییر می‌کند.

وی درباره تحقق منابع لایحه بودجه سال آینده گفت: در بودجه یک دخل و خرج در نظر گرفته می‌شود که همیشه گفته‌ام از هزینه‌ها کاسته شود و ما در بودجه یکسری متغیرهای کلان را مدیریت می‌کنیم. رشد کارگاه‌های صنعتی نسبت به شش ماهه دوم سال گذشته ۱۰ درصد رشد کرده است. برنامه ششم پیش‌بینی کرده است که ۴۰ درصد GDP (تولید ناخالص داخلی) را اوراق بخرند و ۳ هزار میلیارد تومان نقدینگی در کشور جاری است که مردم هم اگر نرخ سود آن مناسب باشد حتما از خرید این اوراق استقبال خواهند کرد.

رئیس کل بانک مرکزی با بیان اینکه بخشی از رشد پایه پولی به دلیل حمایت بانک‌ها از بازار سرمایه بوده است، خاطرنشان کرد: مانع ابر تورم شده‌ایم و تولید را نجات داده‌ایم.

وی درباره بازار ارز توضیح داد: شرایط خوب است و بهتر هم خواهد شد که متغیرهای مختلفی بر بازار ارز تأثیر می‌گذارد. اطمینان دارم که روند خوبی در پیش است و انتظار تورمی کاهنده است و بازارها روند بهتری خواهند یافت.

همتی درباره اجرا نشدن وام گرفتن از سهام عدالت گفت: برخی از بانک‌ها این امر را اجرا کردند اما در کل تقاضایی در این موضوع صورت نگرفته است.

وی گفت: سه تا پنج میلیون دلار روزانه در بازار متشکل ارزی عرضه می‌شود که نرخ آن نسبت به آنچه که در بازار گفته می‌شود کمتر است. همچنین، دولت تا پایان سال بخش قابل توجهی فروش اوراق و سهام خواهد داشت.

قیمت سکه، طلا و ارز (ریال)	
یک گرم طلا	۱۱،۴۴۴،۰۰۰
سکه امامی	۱۲۷،۵۰۰،۰۰۰
سکه بهار آزادی	۱۲۰،۴۲۰،۰۰۰
نیم سکه	۶۴،۰۰۰،۰۰۰
ربع سکه	۴۳،۵۸۰،۰۰۰
سکه گرمی	۲۴،۱۶۰،۰۰۰
دلار	۲۵۶،۰۰۰
یورو	۳۰۹،۹۱۰
پوند	۳۴۸،۴۰۰

شاخص‌های بورس	
شاخص کل	۱۵۰۷۳۶۲٫۷
شاخص صنعت	۱۳۲۳۶۵۵٫۲
حجم معاملات	۱۴،۴۲۱ میلیون سهم
ارزش معاملات	۱۴۰،۵۳۱،۰۲۹ میلیون ریال
تعداد معاملات	۲،۱۳۲،۱۶۳
ارزش بازار	۵۹،۶۷۱،۷۷۶ میلیارد ریال

پیش بینی سازمان برنامه و بودجه از رشد اقتصادی امسال

سازمان برنامه و بودجه رشد اقتصادی سال ۹۹ را منفی ۵٫۳ و سال ۱۴۰۰ را ۲٫۸ درصد پیش‌بینی کرد.

به گزارش خبرگزاری فارس، سازمان برنامه و بودجه در گزارشی آورده است: عملکرد اقتصاد کشور در زمینه رشد اقتصادی طی سال‌های دهه ۹۰ نوسانی و نامناسب بوده است. این ویژگی باعث شده است تا رشد اقتصادی نتواند از ایجاد اشتغال پایدار و باکیفیت و ایجاد درآمد سرانه مناسب برای بهبود رفاه اقشار جامعه پشتیبانی نماید. عملکرد نامناسب رشد اقتصادی تهدیدی برای جایگاه اقتصاد کشور در جهان و منطقه (حوزه سند چشم انداز) می‌باشد.

این درحالیست که دستیابی به رشد اقتصادی مستمر و پایدار همواره مورد تأکید قوانین بالادستی همچون سند چشم انداز و برنامه‌های توسعه بوده است. به ویژه طی دو سال اخیر، اعمال تحریم‌های بین‌المللی به عنوان شوک منفی شدید سمت عرضه اقتصاد را وارد رکود تورمی شدید کرد.

به دلیل سابقه تکانه تحریم و تطبیق و همگرایی در انتظارات آحاد اقتصادی، تکانه اخیر اثرات اقتصادی شدیدتری بر تورم گذاشت. آثار کرونا به عنوان تکانه شدید تقاضای داخلی و تکانه شدید تقاضا و عرضه خارجی مجدد موجب استمرار سازوکار تشدید رکود همزمان با انتظارات تورمی شد. آثار تکانه کرونا مشابه سایر کشورها بر منابع بودجه دولت شدید بوده است.

براساس پیش بینی‌های انجام شده، استمرار شیوع ویروس کرونا در کشور، از تحمیل شرایط سخت‌تر بر اقتصاد کشور که پیش از این از تحریم‌ها صدمه دیده بود، حکایت دارد. برآوردهای امور کلان برای رشد اقتصادی سال ۱۳۹۹ منفی ۵٫۳ درصد می‌باشد. صندوق بین‌المللی پول رشد اقتصادی سال جاری را منفی ۵ درصد پیش‌بینی کرده است.

رشد منفی اقتصاد و پیش‌بینی افزایش تورم ضمن اینکه باعث ادامه رکود تورمی می‌شود، سبب کاهش مصرف کالا و خدمات توسط خانوارها خواهد شد که کاهش رفاه خانوارها را در پی خواهد داشت. البته پیش بینی‌ها موید مثبت شدن فضای اقتصادی کشور و رشد اقتصادی در سال آتی می‌باشد.

چشم انداز رشد اقتصادی در سال ۱۴۰۰ در برآوردهای امور کلان ۲٫۸ درصد و در برآوردهای صندوق بین‌المللی پول ۳٫۲ درصد می‌باشد.

بطور معمول افزایش ظرفیت تولید و انتقال منحنی عرضه به سمت راست در اقتصاد یک فرآیند میان مدت و بلندمدت در نظر گرفته می‌شود. اما با توجه به شرایط کنونی اقتصاد می‌توان از ظرفیت‌های لایحه بودجه ۱۴۰۰ و تبصره‌های آن برای حمایت از تولید استفاده کرد.

رفع یک ساله محدودیت‌های ناشی از چک برگشتی برای بنگاه‌های اقتصادی

بانک مرکزی براساس مفاد قانون صدور چک با هماهنگی وزارت صمت و استانداری‌های سراسر کشور، رفع محدودیت‌های ناشی از چک برگشتی برای بنگاه‌های اقتصادی را به مدت یک سال اجرایی کرد.

بانک مرکزی براساس مفاد قانون صدور چک با هماهنگی وزارت صنعت، معدن و تجارت و استانداری‌های سراسر کشور رفع محدودیت مشمولان آیین‌نامه شماره ۷۲۲۰۸ مورخ ۱۲ شهریور ۱۳۹۸ هیئت وزیران موضوع تبصره ۱ ماده ۵ مکرر قانون صدور چک را اجرایی کرد.

براساس تبصره ۱ ماده ۵ مکرر قانون صدور چک رفع محدودیت بندهای الف (عدم افتتاح هرگونه حساب و صدور کارت‌بانکی جدید)، ج (عدم پرداخت هرگونه تسهیلات بانکی یا صدور ضمانت‌نامه‌های ارزی یا ریالی) و د (عدم گشایش اعتبار اسنادی ارزی یا ریالی) در خصوص بنگاه‌های اقتصادی که دارای چک برگشتی هستند، باتوجه به شرایط، اوضاع و احوال اقتصادی موجب اخلال در امنیت اقتصادی استان مربوط شود، به تشخیص شورای تأمین استان موارد یاد شده به مدت یک سال به حالت تعلیق درمی‌آید.

باتوجه به موارد فوق و در راستای اجرای ماده ۶ آیین‌نامه اجرایی تبصره فوق‌الذکر بانک مرکزی پس از وصول مصوبه شورا، نسبت به تعلیق محدودیت بنگاه اقتصادی به مدت یک سال در سامانه‌های مربوط اقدام می‌کند.

طبق اعلام بانک مرکزی، مدیریت کل اعتبارات این بانک طی بخشنامه شماره ۹۸،۲۹۲۷۵۹ مورخ ۲۹ آبان ماه ۱۳۹۸ موضوع رفع محدودیت‌های فوق‌الذکر و اسامی مشمولان را از طریق درگاه خدمات الکترونیک این بانک به آدرس Portal.pbn.net به منظور رفع محرومیت ناشی از چک برگشتی برای دریافت تسهیلات به شبکه بانکی کشور اعلام کرد.

همچنین رفع محدودیت ناشی از چک برگشتی برای صدور ضمانت‌نامه و گشایش اعتبار اسنادی در «سامانه سپام» و افتتاح حساب در «سامانه سیاح» برای مشمولان آیین‌نامه مزبور رأساً توسط بانک مرکزی انجام می‌شود. گفتنی است؛ مشمولان آیین‌نامه مورد اشاره همچنان از دریافت دسته‌چک محروم خواهند بود.

ضیافت نور

امیرالمؤمنین حضرت علی علیه‌السلام فرمودند:

اشدالذنوب ما استهان به صاحبه

بدترین گناهان همان است که صاحب گناه، آن را خوار بدارد.

الحکمه، ۳۴۸

جمهوری اسلامی

چهارشنبه ۱۹ آذر ۱۳۹۹ - ۲۳ ربیع الثانی ۱۴۴۲ - ۹ دسامبر ۲۰۲۰ - شماره ۱۱۸۶۸ - سال چهل و دوم

روزنامه سیاسی اجتماعی صبح

مدیر مسئول و سردبیر مسیح مهاجری

نشانی تهران - بهارستان - اول خیابان مجاهدین اسلام - روبروی مجلس شورای اسلامی

تلفن ۷۷۶۴۴۴۲۰-۹ **کد پستی** ۱۱۵۴۹۱۷۷۱۱ **نمابر** ۷۷۶۴۴۴۱۸

نشانی الکترونیکی روزنامه جمهوری اسلامی www.jepress.ir

نشانی پست الکترونیکی info@jepress.ir

صندوق پستی ۱۱۱۵۵-۴۹۷۳

تفسیر سیاسی

روابط عربستان با عراق؛ پیشینه سیاه و آینده تردیدآمیز

بهبود روابط عربستان با عراق در طول دو ماه اخیر به شدت سرعت گرفته و ریاض با اعزام هیات‌های پیاپی در تلاش برای نزدیک شدن هرچه بیشتر به بغداد است، اما نگرانی و تردید از آینده این روابط در سایه پیشینه سیاه سعودیها در برخورد با ملت عراق، بر این رفت و آمدها سایه افکنده است.

تلاش جدی حکومت سعودی برای نزدیک شدن به عراق از آنجا آغاز شد که ریاض در ۱۴ اکتبر گذشته (۲۳ مهرماه ۹۹) میزبان کمیته مشترک دو جانبه با عراق برای سرمایه‌گذاری سعودی‌ها در این کشور بود که در آن، از سرمایه‌گذاری ۲,۹ میلیارد دلاری عربستان در طرح‌های مختلف در عراق پرده برداشته شد و «خالد بتال النجم» وزیر برنامه‌ریزی عراق نیز از وجود شش هزار طرح پیشنهادی مناسب سرمایه‌گذاری سعودی‌ها به ارزش ۱۰۰ میلیارد دلار سخن گفت.

زمزمه آغاز گام‌های عملی ریاض برای اجرایی کردن برنامه خود جهت نزدیکی به عراق و حضور پررنگ در عرصه این کشور، از اوایل آبان ماه گذشته با انتشار گزارش‌هایی در رسانه‌های عراقی درباره احتمال واگذاری میلیون‌ها هکتار از بیابان‌های استان‌های «الانبار، نجف اشرف، المثنی، سماوه و بصره» عراق به عربستان برای سرمایه‌گذاری مطرح شد.

پس از آن بود که ریاض اواسط آبان ماه گذشته یک هیات بلندپایه از تعدادی از وزیران امنیتی، اقتصادی و خدماتی خود را برای توسعه روابط دو جانبه، به بغداد اعزام کرد.سفری با این سطح از وزیران و دیدارهای متعدد آنها با مقامات عراقی در طول چند روز نشان از عزم ریاض برای پر رنگ‌تر کردن حضور خود در عرصه عراق بویژه در سایه رویکرد دولت «مصطفی الکاظمی» نخست‌وزیر این کشور جهت تعمیق روابط با اعراب داشت.

در همین راستا بود که متعاقب حضور این هیات سعودی در بغداد، ولیعهد عربستان با نخست‌وزیر عراق تماس گرفت و خواهان توسعه روابط بین دو کشور در بخش‌های مختلف شد و به دنبال آن مسئولان عالی‌رتبه نظامی عراق سفری به عربستان داشتند.

گشایش گذرگاه مرزی «عرعر» در مرز عراق با عربستان و آغاز پروژه راه‌اندازی جاده ارتباطی استان نجف به مرز عربستان و نیز زمزمه‌های بازگشایی گذرگاه دیگری در مرز استان «المثنی» با عربستان از دیگر نتایج رایزنی‌های ریاض با بغداد بود.

به گزارش ایرنا، در ادامه این تماس‌ها بود که یک هیئت وزارتی دیگر سعودی روز دوشنبه وارد بغداد شد و با روسای قوای سه گانه این کشور و همتایان عراقی خود توافقنامه‌های سرمایه‌گذاری جدیدی به امضا رساند و بر آمادگی خود برای تقویت هرچه بیشتر روابط با بغداد تأکید کرد و ساختمان وابسته تجاری عربستان در بغداد نیز افتتاح شد.

اما تصمیم عربستان برای حضور در عراق با این سرعت شتابان و تلاش برای نزدیک شدن به بغداد با تعجب محافل مختلف سیاسی، امنیتی، اقتصادی و دینی عراق و در عین حال با نگرانی و تردید آنها همراه شد.برای آنها چرخش ناگهانی مواضع ریاض در قبال عراق و تلاش برای حضور در این کشور در قالب سرمایه‌گذاری و از در دوستی درآمدن با بغداد سؤالات مهمی را ایجاد کرد، زیرا آنها نمی‌دانستند که چگونه می‌شود که دشمن عراق از سال ۲۰۰۳ میلادی به بعد، یک شبه به دوست این کشور تبدیل شود و بدنبال پیشرفت، توسعه و سرمایه‌گذاری برای مردم عراقی برآید که بیشترین ضربه‌ها را در طول سالهای گذشته به آنها وارد کرده است.

با انتشار خبر احتمال سرمایه‌گذاری ریاض در جنوب عراق بود که اعتراضات و انتقادهای محافل سیاسی، امنیتی و اقتصادی و دینی این کشور آغاز شد و آنها از سابقه بد عربستان در برخورد با کشورشان گفتند و این حضور را تهدیدی برای امنیت ملی عراق دانستند.

عربستان سعودی که بعد از سرنگونی رژیم صدام تشکیل یک دولت نوپای دمکراتیک در عراق و خروج مردم این کشور از زیر سلطه استبداد و دیکتاتوری بعثی و قدرت‌گیری اکثریت شیعه این کشور را بر نمی‌تابید، از همان آغاز کمر دشمنی با عراق و نظام جدید این کشور بست و تا دسامبر سال ۲۰۱۵ میلادی از گشودن سفارت خود در بغداد خودداری کرد و حتی اعزام اولین سفیرش به عراق به نام «ثامر السبهان» نیز با دخالت‌های گسترده او در امور داخلی عراق روبرو شد و کار را به جایی رساند که بعد از چند بار یادداشت‌های اعتراض آمیز دولت بغداد، در نهایت عراق رسما در ۲۵ اوت سال ۲۰۱۶ میلادی از همتای سعودی خود خواست تا السبهان را به خاطر اظهاراتش در تشدید طائفه‌گری و دخالت در امور عراق و نقض عرف دیپلماتیک، تغییر دهد.

تداوم قطع روابط دیپلماتیک با عراق بعد از صدام و دخالت‌های سیاسی در امور داخلی این کشور حتی با بازگشایی سفارت سعودی بعد از ۱۵ سال از سرنگونی صدام تنها رویکردی نبود که ریاض در قبال نظام جدید عراق اتخاذ کرد، بلکه آنها همزمان با ارسال هزاران تروریست در طول این سالها به جان مردم عراق افتاده و نگذاشتند که آنها که بعد از سالها رنج کشیدن زیر سلطه صدام، روی آرامش به خود ببینند و دوره‌ای دیگر از کشتار و آوارگی و ناامنی برای آنها را بویژه در سایه اشغالگری آمریکا و گروه تروریستی «داعش» که از حمایت عربی و غربی برخوردار بود، به همراه آوردند.

مردم عراق این سالهای تاریک و پیشینه سیاه برخورد عربستان با کشورشان را هنوز به خوبی به یاد دارند و به گفته کارشناسان عراقی، عربستان سعودی تروریست‌ها را اعزام و یا دستکم چشم خود را به روی گسیل شدن آنها به عراق بست و تاکنون نیز از خانواده‌های قربانیان عراقی حملات تروریست‌های سعودی عذرخواهی نکرده و غرامت نپرداخته است.

در سایه این وضعیت، گروهی از سیاستمداران و شخصیت‌های مختلف عراق این پرسش را مطرح کردند که چه شده است که حالا عربستان دلسوز عراق شده و می‌خواهد به این کشور برای سرمایه‌گذاری و توسعه و آبادانی کمک کند؟

این پیشینه بد عربستان در برخورد با عراق باعث شده تا این سیاستمداران نسبت به آینده حضور سعودیها در کشورشان نگران شوند و درباره نوع روابط ریاض با بغداد در آینده به دیده تردید بنگرند، زیرا نگران هستند که حضور عربستان در عراق باعث بروز دوباره ناامنی به سبک گذشته شود و حکومت سعودی در روابط خود با عراق احتمالا از نیاز این کشور به سرمایه‌گذاری، توسعه و بازسازی در سایه بحران اقتصادی و مالی سوء استفاده کرده و از آن به عنوان نقطه ضعفی برای فشار آوردن بر نظام سیاسی این کشور جهت امتیازگیری و مصادره تصمیم‌گیری مستقل عراقی‌ها بهره‌برداری و این کشور را عرصه‌ای برای رقابت‌های منطقه‌ای خود تبدیل کند.

یورش نظامیان صهیونیست به کرانه باختری و قدس اشغالی

نظامیان ارتش رژیم صهیونیستی صبح دیروز به مناطق مختلف کرانه باختری و قدس اشغالی یورش بردند و چند فلسطینی از جمله دو کودک را بازداشت کردند.

به گزارشگ "ایرنا" به نقل از فلسطین الان، نظامیان رژیم صهیونیستی صبح دیروز با حمله به شهر نابلس، یک اسیر آزاد شده و یک جوان فلسطینی را بازداشت کردند.

نظامیان صهیونیست دیروز همچنین به منطقه «العیساویه» در قدس اشغالی یورش برده و یک کودک فلسطینی را در محله «البستان» منطقه سلوان در جنین بازداشت کردند.

نظامیان صهیونیست همچنین یک کودک فلسطینی را نیز در منطقه «الیامون» دستگیر و به اردوگاه «سالم» در جنین منتقل کردند.

بایدن یک ژنرال سیاه پوست را به عنوان وزیر دفاع انتخاب کرد

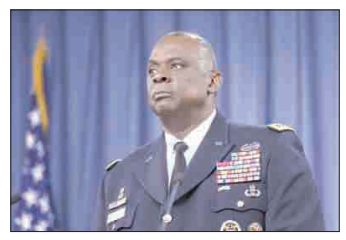

رئیس جمهوری منتخب آمریکا ژنرال بازنشسته "لوید آستین" را برای اداره پنتاگون انتخاب کرده است.

پولیتیکو به نقل از سه منبع آگاه نوشت: ژنرال بازنشسته لوید آستین به عنوان گزینه مورد انتخاب جو بایدن برای هدایت وزارت دفاع آمریکا برگزیده شده است. آستین ژنرال بازنشسته نیروی زمینی ایالات متحده است. وی دوازدهمین فرمانده فرماندهی مرکزی ایالات متحده (سنتکام) بود. آستین اولین فرمانده سیاه‌پوستی بود که رئیس این فرماندهی شد.

آستین پیش از انتصاب به سنتکام به عنوان سی و سومین معاون رئیس ستاد نیروی زمینی ایالات متحده از ۲۰۱۲ تا ۲۰۱۳ فعالیت می‌کرد. وی همچنین آخرین ژنرال فرمانده نیروهای ایالات متحده – عراق، عملیات طلوع جدید که در ۱۸ دسامبر (۲۸ آذر) ۲۰۱۱ به پایان رسید و سپس معاون رئیس ستاد ارتش ایالات متحده بود. آستین در آوریل(اردیبهشت) ۲۰۱۶ از نیروی زمینی بازنشسته شد.

معرفی گزینه بایدن برای ریاست پنتاگون درحالی افشا می‌شود که جو بایدن ساعتی پیش اعلام کرد که به صورت رسمی روز چهارشنبه و جمعه گزینه‌های خود برای ریاست پنتاگون و دادستان کل را اعلام خواهد کرد.

دونالد ترامپ رئیس جمهوری آمریکا، مارک اسپر رئیس اسبق پنتاگون را یک روز پس برگزاری انتخابات سوم نوامبر (۱۳ آبان) را برکنار کرد و هم‌اکنون کریستوفر میلر سرپرست وزارت دفاع آمریکا است.

درحالی بایدن قرار است در این هفته نامزد خود برای کسب ریاست پنتاگون را معرفی کند که برخی رسانه‌های آمریکایی در هفته گذشته گزارش‌هایی مبنی بر عدم دسترسی تیم انتقالی بایدن به مراکز حساس دفاعی امنیتی منتشر کردند.

روزنامه واشنگتن پست گزارش داد که برغم تصمیم اداره خدمات عمومی در ۲۳ نوامبر (سوم آذر) برای انتقال رسمی قدرت، پنتاگون درخواست تیم بایدن برای دیدار با مدیران نهادهای امنیت ملی، اطلاعات دفاعی و سایر سرویس‌های جاسوسی ارتش را رد کرده است.

رژیم سعودی مسجد امام حسین(ع) در منطقه شیعه‌نشین العوامیه را تخریب کرد

دستگاه‌های امنیتی سعودی مسجد امام حسین(ع) در الزاره واقع در جنوب منطقه العوامیه را بعد از آنکه از صبح آن را بدون هشدار قبلی محاصره کرده بودند، تخریب کردند.

به گزارش سایت العهد، این اقدام جدید سعودیها را تنها می‌توان یک هجمه نژادی کینه توزانه در مقابل هرکس که صدای خود را علیه آل‌سعود بلند کند، تلقی کرد، به ویژه که این مسجد مکانی بود که شهید نمر باقر النمر در آن امامت جماعت نمازگزاران را برعهده داشت و آنها را به سمت راه حق هدایت می‌کرد.

منابع محلی اعلام کردند که این اقدام مرتبط با موج تخریب‌هایی است که سعودیها از چند ماه قبل به بهانه گسترش مسیر و توسعه عمرانی منطقه و رشد اقتصاد القطیف و سراسر منطقه شرقیه،آغاز کرده‌اند. هدف اصلی این طرح ناپدید کردن و از بین بردن هر آن چیزی است که مربوط به شهید نمر و جنبش سیاسی مسالمت آمیز وی بوده است.

این اقدام جدای از بیرون کردن ساکنان از محله المسوره در العوامیه و تخریب کامل آن در دو سال قبل نیست.

نمر باقر النمر (زاده ۲۱ ژوئن ۱۹۵۹ عوامیه –شهادت۲ ژانویه ۲۰۱۶) فقیه شیعه عربستانی بود که در پی اعتراضات شیعیان عربستان در سال ۲۰۱۲ بازداشت شد و در روز چهارشنبه ۱۶ اکتبر ۲۰۱۵ دادگاه جنایی عربستان سعودی به دلیل "اقدام علیه امنیت ملی و محاربه"، به "اعدام با شمشیر و به صلیب کشیده شدن در انظار عمومی" محکوم و در ۲ ژانویه ۲۰۱۶ اعدام شد. اعدام او باعث واکنش گسترده منفی در منطقه و سازمان‌های مستقل بین‌المللی شد.

دستگیری یک روحانی برجسته شیعه عربستانی

در همین حال فعالان عربستانی در فضای مجازی اعلام کردند که نیروهای امنیتی سعودی روز «حجت الاسلام والمسلمین سید هاشم الشخص» از روحانیون برجسته شیعه این کشور را در شهرستان الاحساء دستگیر کردند.

پایگاه خبری مرآه الجزیره نوشت: گزارش‌های رسیده از الاحساء حاکی است که نیروهای سعودی پس از حمله به منزل سید هاشم الشخص، وی را بدون هیچ دلیل موجهی بازداشت کرده و به مکان نامعلومی منتقل کردند.

براساس گزارش این پایگاه خبری، در این اقدام نیروهای وابسته به اداره تحقیقات عمومی عربستان با حمایت نیروهای مسلح به زور وارد منزل «سید هاشم الشخص» شدند و او را بدون هیچ مدرک قانونی و یا بدون داشتن حکم بازداشت دستگیر کردند.

فعالان عربستانی در فضای مجازی اعلام کردند که نیروهای سعودی پس از محاصره کامل منزل الشخص اقدام به شکستن وسایل منزل وی کردند.

پایگاه مرآه الجزیره دربار جزئیات این دستگیری نوشت: نیروهای سعودی پیش از دستگیری این روحانی شیعه اقدام به بستن تمامی ورودی‌ها و خروجی‌های محله محل سکونت وی کرده و سپس با شیوه‌ای وحشیانه به منزل وی حمله کردند. این پایگاه افزود: بازداشت هاشم الشخص ادامه بازداشت‌هایی است که مقامات سعودی در راستای هدف قرار دادن روحانیون شیعه مناطق الاحساء و قطیف آغاز کرده‌اند به طوری که در طول یک ماه گذشته سید خضر العوامی و شیخ عباس السعید از دیگر روحانیون شیعه این منطقه را نیز بازاشت کرده بودند.

دستگیری عاملان قتل‌عام پایگاه «اسپایکر» در عراق

فرماندهی کل نیروهای مسلح عراق از بازداشت گروهی از داعشی‌ها از جمله معاون "رهبر داعش در عراق" و دو تن از عاملان کشتار ۱۷۰۰ دانشجوی شیعه در پایگاه "اسپایکر" در سال ۱۳۹۳ خبر داد.

به گزارش شبکه خبری روسیا الیوم، یحیی رسول، سخنگوی فرماندهی کل نیروهای مسلح عراق در بیانیه‌ای مطبوعاتی اعلام کرد: در راستای اجرای دستورالعمل‌های فرمانده کل نیروهای مسلح عراق، یگان‌های دستگاه مبارزه با تروریسم عراق با فرماندهی عملیات ویژه ماموریت‌های مهمی را آغاز کرد که به بازداشت دو تروریستی که در کشتار پایگاه اسپایکر واقع در استان صلاح‌الدین در سال ۱۳۹۳ دست داشتند، منجر شد.

رسول اظهار کرد: همچنین گروهی از یگان ویژه دستگاه مبارزه با تروریسم پس از اقدامات نظارتی شدید و تلاش اطلاعاتی مشترک جهت اجرای یک عملیات ویژه در استان الانبار اقدام کردند که به بازداشت یک فرمانده تروریستی خطرناک منجر شد که تحت عنوان معاون "رهبر داعش در عراق" در تشکیلات تروریستی داعش فعالیت می‌کرد.

سخنگوی فرماندهی کل نیروهای مسلح عراق در ادامه گفت: همزمان دستگاه مبارزه با تروریسم نیز دو ماموریت در شهرستان فلوجه اجرا کرد که به بازداشت سه نیروی وابسته به گروهک‌های تروریستی ختم شد.

گسترش اعتراضات در سلیمانیه عراق

در جریان اعتراضات مردمی در استان سلیمانیه در اقلیم کردستان عراق یک تن کشته و دو تن دیگر زخمی شدند.

به گزارش ایسنا، به نقل از ارم نیوز، از چند روز قبل، اعتراضات گسترده‌ای با درخواست پرداخت حقوق کارمندان و بهبود وضعیت خدمات رسانی و فراهم سازی فرصت‌های شغلی برای افراد بیکار در سلیمانیه برگزار شد.

فعالان و رسانه‌های کردزبان گزارش دادند که در جریان تظاهرات در منطقه سید صادق در شرق این استان، یک تظاهرکننده به ضرب گلوله افراد ناشناس کشته شد و دو تن دیگر برای درمان به بیمارستان‌های نزدیک منتقل شدند. همزمان با این امر، پنج مقر حزبی در سید صادق و نیز یک مجتمع دولتی در شرق شهر به آتش کشیده شد.

تظاهرکنندگان مقر دو حزب دموکرات کردستان و اتحادیه میهنی و نیز مقرهای جنبش تغییر و گروه اسلامی را به آتش کشیدند.

جلال نریمان، مسئول کمیته تشکلات حزب دموکرات کردستان در شهرستان سید صادق عنوان داشت که افراد خرابکار در میان تظاهرکنندگان و معترضان خود را پنهان کرده و ساختمان حزب را محاصره کردند و شعارهایی را سر می‌دادند که به کشتار نیروهای حفاظتی و اعضای این حزب تحریک می‌کرد.

نریمان افزود: افراد مهاجم به سمت ما سنگ و آتش پرتاب کردند و باعث وقوع جراحت‌هایی در بین ما شدند. ما نسبت به این امر توجه داشتیم که سلامتی همگان حفظ شود و به همین دلیل، واکنش‌های شدیدی از جانب ما صورت نگرفت و گذاشتیم تا آنها مقر را آتش بزنند.

در همین حال، اخباری مبنی بر اعزام نیروهای نظامی از پیشمرگه برای حفاظت از مقرهای حزبی و جلوگیری از هرگونه اتفاق اضطراری و تشدید در اعتراضات مطرح شده است اما مسئولان کرد این مسأله را تکذیب کرده‌اند.

مصطفی جاورش، فرمانده نیروهای پیشمرگه وابسته به حزب اتحادیه میهنی کردستان گفت: هیچ تحرک نظامی وجود ندارد و نیروها در مقرهای خود هستند اما ما نمی‌توانیم بی‌تفاوت بمانیم و کردستان را در یک حالت آشوب بی‌پایان رها کنیم.

واکنش" برهم صالح"

رئیس جمهوری عراق به حوادث جاری در استان «سلیمانیه» در اقلیم کردستان این کشور واکنش نشان داد و از وقوع این گونه حوادث ابراز نگرانی کرد. «برهم صالح» رئیس جمهوری عراق در بیانیه‌ای گفت: ما با نگرانی و توجه زیاد تحولات حوادث روی داده چند روز اخیر در شهر سلیمانیه شامل تظاهرات و اعتراضات مردمی و خشونت‌های همراه آن را پیگیری می‌کنیم.

رئیس جمهوری عراق افزود: تظاهرات مسالمت آمیز حق قانونی است که باید محترم شمرده شود و شهروندان حق تظاهرات مسالمت آمیز برای مطالبه حقوق مشروع خود به خصوص در ارتباط با داشتن یک زندگی کریمانه برای خود و خانواده‌های خودشان در زمینه حقوق و بهبود اوضاع و خدمات عمومی را دارند و از مسئولان ذیربط می‌خواهم که به این مطالبات پاسخ داده و برای راه حل‌های ریشه‌ای برای مشکل حقوق و بهبود اوضاع معیشتی تلاش کنند.

وکلای آمریکا ادعاهای تیم حقوقی ترامپ را محکوم کردند

بیش از یک هزار و ۵۰۰ وکیل از سرتاسر آمریکا در نامه‌ای اقدام وکلای تیم حقوقی ترامپ برای ابطال آرای در انتخابات ۲۰۲۰ را محکوم کردند.

به گزارش نشریه هیل، این نامه سرگشاده توسط بیش از یک هزار و ۵۰۰ وکلای مدافع دموکراسی از اساتید حقوق و مقامات حرفه‌ای وکالت از جمله لورل بلووز رئیس سابق انجمن وکلای شیکاگو و کانون وکلای آمریکا امضا شده است.

در نامه وکلا آمده است که منازعه دادخواست رئیس جمهوری ترامپ بهانه‌ای برای یک کارزار تضعیف اعتماد عمومی به نتیجه انتخابات سال ۲۰۲۰ است که به ناچار دموکراسی مشروطه را برانداز خواهد کرد.

به نوشته وکلای آمریکایی، عوامل اصلی ترامپ و شرکت کنندگان در این تلاش وکلایی هستند که با سوگند و قوانین اخلاقی خود موظف به حمایت از قانون هستند.

اگرچه ترامپ در روزهای بعد از پایان انتخابات سوم نوامبر (۱۳ آبان) در رقابت با جو بایدن نتوانست آرای الکترال ایالت‌های کلیدی را حفظ کند اما وی به دنبال آن است تا از طریق شکایات و پیگیری دعاوی حقوقی آرای بایدن در این ایالات را باطل کند.

تاکنون تیم حقوقی ترامپ چندین دادخواست به دادگاه‌های ایالتی ارسال کرده‌اند.با این حال، دادستان‌های ایالتی همچون نوادا اعلام کرده‌اند هیچ مدرک و مستندی از تقلب ارائه نشده است و مقام‌های امنیتی انتخابات هم صحت آن را تأیید کرده‌اند.

در ایالت جورجیا نیز بعد از سه بار شمارش آرای مقامات انتخاباتی این ایالت اعلام کردند که در نتیجه انتخابات هیچ تغییری ایجاد نشده و همچنان بایدن پیروز انتخابات است.

ترامپ:

انتخابات اخیر ننگی برای آمریکا بود

رئیس جمهور مستقر در کاخ سفید گفت که انتخابات ریاست جمهوری اخیر این کشور، ننگی برای آمریکا به شمار می‌آید.

«دونالد ترامپ» در مراسمی در کاخ سفید مدعی شد که انتخابات اخیر آمریکا ننگی برای این کشور به شمار می‌آید.

وی در سخنانی گفت: «انتخابات اخیری که برگزار شد مشابه انتخاباتی بود که در کشورهای جهان سوم برگزار می‌شود.»

وی اضافه کرد: «در این انتخابات تقلب صورت گرفت و اشتباهاتی که در آن روی داد همگی علیه من بود.»

وی همچنین در بخش دیگری از این سخنرانی بار دیگر ادعای خود مبنی بر پیروزی در انتخابات سوم نوامبر (۱۳ آبان) را تکرار کرده و گفت که وی ۲ هیچ (کنایه به دو بار پیروزی در انتخابات ریاست جمهوری) پیروز شده است. در انتخابات ریاست‌جمهوری آمریکا که روز سوم نوامبر (۱۳ آبان) برگزار شد، برآورد رسانه‌ها حاکی است جو بایدن با ۳۰۶ رأی الکترال در مقابل ۲۳۲ رأی ترامپ پیروز شده است. طبق قوانین آمریکا هر یک از نامزدهای انتخاباتی که بتواند ۲۷۰ رأی الکترال را به دست بیاورد به عنوان رئیس‌جمهور آمریکا انتخاب شده و مجوز ورود به کاخ سفید را به دست می‌آورد. تیم دونالد ترامپ از پذیرش شکست امتناع کرده و شکایت‌هایی را در چند ایالت علیه آنچه به گفته آنها تخلف‌ها و تقلب‌های انتخاباتی است، مطرح کرده است اما این شکایت‌ها در چند ایالت رد شده‌اند.

شکایت انتخاباتی ترامپ در میشیگان و جورجیا نیز رد شد

شکایت‌های ستاد انتخاباتی رئیس‌جمهور آمریکا از وقوع تقلب در دو ایالت میشیگان و جورجیا، در دادگاه‌های این ایالت‌ها رد شد.قضات دادگاه‌های دو ایالت میشیگان و جورجیا شکوائیه‌های ارائه شده توسط وکیل رئیس‌جمهور آمریکا درباره وقوع تقلب در انتخابات ریاست‌جمهوری را رد کردند.

به نوشته خبرگزاری «رویترز»، پاول در این شکایت‌ها ضمن ادعای وقوع تخلفات انتخاباتی در دو ایالت میشیگان و جورجیا، خواستار لغو پیروزی «جو بایدن» نامزد حزب دموکرات و برنده اعلام کردن «دونالد ترامپ» رئیس‌جمهور مستقر آمریکا در این ایالت‌ها شده بود.

ستاد انتخاباتی ترامپ و متحدان جمهوری‌خواه او تا کنون در پرونده‌های قضایی مختلفی درباره ناسالم بودن انتخابات ریاست‌جمهوری و لزوم لغو پیروزی ارزیابی‌شده بایدن در دادگاه‌های ایالت‌های آمریکا شکست خورده‌اند.

چامسکی:

تحریم‌ها ابزاری برای شکنجه مردم ایران است

نوام چامسکی گفت که تحریم‌ها علیه ایران هیچ مشروعیتی ندارند و وسیله‌ای برای شکنجه و وحشت مردم است.

به گزارش ایرنا چامسکی نظریه‌پرداز، اندیشمند و جامعه‌شناس منتقد آمریکایی در دانشگاه حبیب پاکستان گفت: در واقع باید بگوییم که تحریم‌ها علیه ایران هیچ مشروعیتی ندارند.

چامسکی معتقد است تحریم‌های اعمال شده توسط آمریکا علیه ایران وسیله‌ای برای شکنجه و وحشت مردم است.وی گفت مردم ایران مجبورند از این تحریم‌ها رنج ببرند زیرا دولت ایران از دستورات ایالات متحده اطاعت نمی‌کند.

این فیلسوف آمریکایی فکر می‌کند که ایران هیچ برابری با قدرت نظامی ایالات متحده ندارد.

چامسکی در ادامه افزود: سرویس اطلاعات آمریکا به ما اطلاع می‌دهد که وضعیت راهبردی ایران دفاعی است و حتی اگر سلاح‌های هسته‌ای وجود داشته باشد، این بخشی از راهبرد بازدارندگی است.

چامسکی همچنین در مورد احتمال وقوع جنگ در منطقه گفت: دولت ترامپ در وضعیتی قراردارد که مایل است تقریباً هر کاری انجام دهد.

دونالد ترامپ رئیس جمهوری آمریکا اردیبهشت ماه سال ۱۳۹۷ به صورت یکجانبه و غیرقانونی کشورش را از برجام خارج کرده و تحریم‌های رفع شده به واسطه این توافق را علیه ملت ایران بازگرداند.

کشورهای اروپایی طرف برجام که تلاششان برای متقاعد کردن ترامپ برای باقی ماندن در برجام شکست خورده بود، ابتدا قانون مسدودساز اتحادیه اروپا را برای جلوگیری از خروج شرکت‌های اروپایی از ایران فعال کردند که کارآیی چندانی نداشت.

آن‌ها سپس اقدام به تأسیس سازوکاری برای انجام تبادلات مالی میان ایران و شرکت‌های اروپایی بدون نیاز به نظام مالی آمریکا ایجاد کردند که در بهمن ماه سال ۱۳۹۷ با تأسیس شرکت «اینستکس» عملی شد، اما چندان با استقبال شرکت‌های تجاری مواجه نشده است.

تهران نیز تلاش کرد توافق هسته‌ای را به شرط عمل دیگر طرف‌های این توافق به تعهداتشان، حفظ کند اما با گذشت نزدیک به دو سال و ناتوانی طرف‌های اروپایی به تعهدات برجامی، گام‌های کاهش تعهدات خود را در بازه زمانی شصت روزه آغاز کرد.

بر این اساس، ایران ۱۵ دی‌ماه ۱۳۹۸، با صدور بیانیه‌ای آخرین گام کاهش تعهدات برجامی خود را اعلام کرد که طبق آن، تهران دیگر هیچ محدودیتی در حوزه عملیاتی (شامل ظرفیت غنی‌سازی، درصد غنی‌سازی، میزان مواد غنی‌شده، و تحقیق و توسعه) نخواهد داشت و از این پس، برنامه هسته‌ای ایران فقط براساس نیازهای فنی خود پیش خواهد رفت و همکاری با آژانس بین‌المللی انرژی اتمی نیز طبق روال ادامه می‌یابد.

ایران بارها اعلام کرده که اگر سایر طرف‌های باقی‌مانده در برجام تصمیم بگیرند تعهدات خود را مطابق با توافق اجرا کنند، گام‌های کاهش تعهدات برجامی ایران قابل بازگشت خواهد بود.